

Cambios en la tasa social de descuento y su impacto en la tasa de aprobación de proyectos de agua potable rural recomendados para su ejecución

Nelson Cabrera

Investigador Independiente

Resumen

Este trabajo revisa los aspectos teóricos asociados a los enfoques y metodologías existentes para determinar el valor de la Tasa Social de Descuento y las implicancias en el cambio de su valor en los proyectos de Agua Potable Rural en Chile. Se estiman los niveles de Elasticidad en la Tasa de Aprobación de Proyectos y se evalúan en un contexto de tasa de descuento en disminución, tal como se han registrado estas dos últimas décadas. Los resultados sugieren la no presencia de niveles de elasticidad significativos en la Tasa de Aprobación de los Proyectos. El análisis es realizado considerando el uso del factor de descuento exponencial, tradicionalmente utilizado por la teoría económica para la evaluación de proyectos, como así también el uso de factores de descuentos basados en tasas de descuentos decrecientes (hiperbólicas). Se utilizó en el estudio una muestra de 42 proyectos de Agua Potable Rural pertenecientes a las provincias de la Región del Bio Bio.

Palabras clave: Tasa Social de Descuento, Elasticidad Tasa de Aprobación Proyectos, Políticas Públicas.

Changes in the social discount rate and its impact on the approval rate of rural drinking water projects recommended for execution

Abstract

This paper reviews the theoretical aspects associated with the existing approaches and methodologies to determine the value of the Social Discount Rate and the implications for changing its value in Rural Potable Water projects in Chile. The levels of Elasticity in the Project Approval Rate are estimated and evaluated in a context of decreasing discount rate, as recorded in the last two decades. The results suggest the absence of significant levels of elasticity in the Project Approval Rate. The analysis is performed considering the use of the exponential discount factor, traditionally used by economic theory for the evaluation of projects, as well as the use of discount factors based on decreasing (hyperbolic) discount rates. A sample of 42 Rural Drinking Water projects belonging to the provinces of the Bio Bio Region was used in the study.

Keywords: Discount Social Rate, Elasticity Approval Rate Projects, Public Policies.

***Dirección de correspondencia [Correspondence address]:**

Nelson Cabrera, Investigador independiente

E-mail: nelsoncabrerat@hotmail.com

1. Introducción

La Tasa Social de Descuento (TSD) representa el costo de oportunidad de la sociedad respecto de las decisiones de consumo e inversión que toma el Estado, por lo que su valor juega un papel importante en los resultados económicos del país. Los distintos enfoques económicos utilizados para determinar el valor de la TSD dependen en buena parte de las características de las economías, donde las industrializadas se destacan por preferencias de la sociedad por decisiones basadas en el consumo y las economías en desarrollo por decisiones de inversión.

En consideración a lo anterior, esta investigación se centra en la importancia que toma el valor de la TSD y su impacto en un sector de la economía como es el suministro del Agua Potable Rural (APR) en Chile. Este sector económico surgió a principios de los años sesenta fundamentalmente por iniciativas de organismos internacionales como el Banco Interamericano de Desarrollo (BID) e implementado en el país por medio del "Programa APR" de la Dirección de Obras Hidráulicas (DOH), proporcionan infraestructura a la población rural del país basado en sistemas de agua potable.¹

Por su parte, el nuevo marco regulatorio que afectará al sector, según la Ley 20.998 aprobada el año 2017 y que entrará en vigencia una vez aprobado el reglamento,² trae consigo cambios significativos en la estructura de funcionamiento del modelo de gestión asociada al programa APR, el que no ha experimentado cambios significativos desde su implementación a principios de los años sesenta. Lo anterior, destaca el rol de la TSD en la asignación de los recursos destinados a este sector bajo esta nueva normativa y la importancia de su estudio para dimensionar los impactos en los resultados del programa.

En consideración a ello, este trabajo se estructura de la manera que se indica a continuación. En la sección 2 se indican las bases teóricas y conceptuales relativas a los principales enfoques para determinar el valor de la TSD y se realiza una descripción de los proyectos APR implementados en Chile. En la

sección 3 se indica la metodología utilizada para el análisis económico efectuado a los proyectos APR, considerando el enfoque tradicional de TSD y enfoques basados en el uso de tasas de descuentos decrecientes. Se indica además el procedimiento utilizado para estimar la Tasa de Descuento Límite de Aprobación (TDLA) de los proyectos APR y los valores de elasticidad de la función Tasa de Aprobación de Proyectos (TAP). En la sección 4 se analizan los resultados obtenidos en la TAP y la elasticidad de la función TAP. Además, se realiza un análisis de estabilidad de los datos de los 42 proyectos APR y se evalúan los impactos en la TAP al considerar políticas públicas que buscan dar solución a los principales problemas detectados por la DOH al Programa APR. En la sección 5, se entregan las principales conclusiones del estudio.

2. Bases teóricas y conceptuales

2.1. Tasa Social de Descuento

Si bien la teoría económica no ha logrado un consenso respecto de que enfoque utilizar para la determinación de la tasa de descuento que mejor se ajuste a las decisiones de los agentes económicos, se sugieren dos enfoques para determinar su valor. El primero tienen su origen en decisiones que se basan en el consumo, representado por la Tasa Social de Preferencia Intertemporal (TSPI) y el segundo se basa en las decisiones de inversión, representado por la tasa Costo de Oportunidad Social del Capital (COSC).

La TSPI sugiere que la TSD corresponde a aquella tasa en la cual las preferencias del conjunto de la sociedad son por consumo presente por sobre consumo futuro (Correa, 2006: 93). En lo fundamental esta tasa refleja las expectativas del aumento en el consumo que la sociedad tiene del futuro, a cambio de retrasar el consumo presente. Por lo que su utilización como TSD se basa en que la implementación de los proyectos públicos desplaza el consumo corriente. Por su parte, la tasa COSC se concentra en el hecho de que los proyectos públicos desplazan a las inversiones privadas, por lo que el rendimiento esperado de un proyecto público debiera por lo menos coincidir con el costo de oportunidad de los fondos, el cual sería igual al rendimiento esperado de la inversión en el sector privado.³

¹En base al documento "Metodología de Formulación y Evaluación de Proyectos de Agua Potable Rural" del Ministerio de Desarrollo Social (MDS), se define al Sistema APR como al conjunto de obras de captación, tratamiento, conducción, regulación, distribución y suministro intradomiciliario de agua potable, y que corresponde a la solución adoptada para las localidades rurales concentradas.

²Finalizado este estudio, el reglamento se encontraba en trámite de toma de razón por parte de la Contraloría General de la República, Chile.

³En base al documento "Metodología de Formulación y Evaluación de Proyectos de Agua Potable Rural" del Ministerio de Desarrollo Social (MDS), se define al Sistema APR como al conjunto de obras de captación, tratamiento, conduc-

En una economía cerrada y sin distorsiones, ambos enfoques debieran coincidir en un mismo valor y reflejar de este modo la TSD.⁴ Sin embargo, esto no ocurre, lo cual trae implicancia en las decisiones de ahorro e inversión que son realizadas por los agentes económicos, toda vez la tasa de interés de mercado no será igual a la TSD, lo que se traduce en que el valor actual de los beneficios sociales netos (VABN) de los proyectos que son implementados desde el punto de vista país, no serán iguales al VABN de los proyectos que son realizados por los privados.

En Chile la metodología utilizada para determinar la TSD,⁵ como así también en buena parte de los países en desarrollo y organismos multilaterales de fomento al desarrollo⁶ (ver trabajos de Oddene, 2011; Campos *et al.*, 2015 y 2016) recogen en parte lo propuesto por los dos principales enfoques. Esta metodología fue desarrollada por Harberger (1972) y considera la utilización de los criterios de eficiencia de Pareto. Su valor se determina en base a la valoración alternativa que realiza la sociedad por el uso de los fondos de inversión, que pueden venir del ahorro privado, la inversión privada y ahorro externo.

La TSD desarrollada por la metodología Harberger es representada, según los estudios realizados por Cartes *et al.* (2004), por la siguiente fórmula:

$$TSD = (\beta * tp) + (\theta * q) + (\alpha * CMgx) \quad (1)$$

Donde: β , θ , y α son los ponderadores de estos valores, los cuales reflejan el impacto relativo que produce el uso de cada una de las fuentes de financiamiento.

tp , q , y $CMgx$ son los costos que la sociedad percibe, asociadas al ahorro privado, al rendimiento de la inversión y al endeudamiento externo, respectivamente.

ción, regulación, distribución y suministro intradomiciliario de agua potable, y que corresponde a la solución adoptada para las localidades rurales concentradas.

⁴Cartes *et al.* (2004), indican al mercado de capitales como una de las principales causas que impiden como combinar ambas tasas para obtener la TSD. Por su parte Edwards (2016) menciona como principales distorsiones los impuestos, asimetrías de información y externalidades.

⁵Esta se basa en el estudio “La Tasa Social de Descuento en Chile”, que fue encargado por el MDS (Chile) a los académicos Cartes *et al.* (2004), Facultad de Ingeniería de la Universidad de Chile.

⁶Dentro de los organismos multilaterales destacan: Banco Mundial, Banco Interamericano de Desarrollo (BID) y Banco de Desarrollo de Asia.

Respecto del valor de la TSD en Chile, para el año 2018 el MDS fija su valor en un 6%. En los últimos 20 años, según se observa en la Figura 1, su valor ha seguido una tendencia decreciente, la cual ha ido en línea con las tasas de interés de los mercados internacionales. Y en cuanto a la última década, para gran parte de ese periodo, su valor se ha manteniendo constante e igual al 6%.

Figura 1: Evolución de la Tasa Social de Descuento en Chile

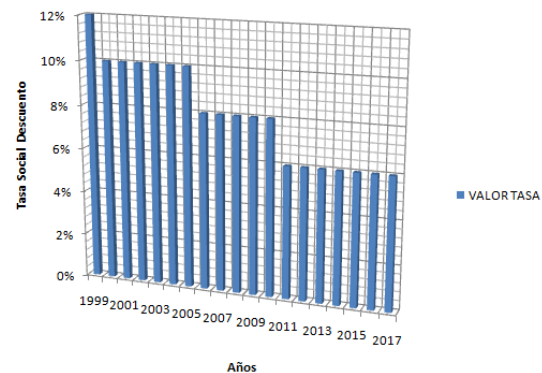

Fuente: Elaboración propia en base información del MDS.

2.2. Tasas de Descuento Decrecientes

La teoría económica respecto de las decisiones intertemporales de los individuos, ha planteado tradicionalmente un modelo que represente esa situación, al que ha denominado Modelo de Utilidad Descartada, el cual se basa en los estudios realizados por Samuelson (1937). Este modelo supone que la utilidad (o desutilidad) de los eventos futuros se les aplique un factor de descuento fijo δ , pero con una magnitud declinante ($0 < \delta < 1$). La formulación del Modelo de Utilidad Descartada para efectos de su formalización, considera una función exponencial descendente para definir el factor de descuento. Para intervalos de tiempo discretos, este factor queda representado de la siguiente forma:

$$\delta(X; t) = \delta^t = \frac{1}{(1 + X)^t} \quad (2)$$

Donde la variable X representa la tasa de descuento y t los periodos definidos en forma discreta desde 0, 1, 2, 3, 4,...

En los análisis teóricos y empíricos, realizados al Modelo de Utilidad Descartada, la tasa de descuento es independiente del tiempo y garantiza consisten-

cia dinámica de sus elecciones temporales, esto es, mantiene las preferencias de los agentes invariantes respecto del sólo paso del tiempo (Romano, 2014: 13). Por lo tanto, este modelo para descontar los flujos de beneficios y costos que se generan a lo largo del tiempo, debiera utilizar una TSD de valor constante en el tiempo. Sin embargo, evidencia empírica indica la presencia de violaciones al Modelo de Utilidad Descontada que se manifiestan en que los individuos aplican descuentos más pronunciados a escalas de tiempo menores, como así también la existencia de una preferencia por un sesgo por el presente.

Bajo este contexto, surgen corrientes que proponen modelos que se basan en enfoques de tasas de descuento decrecientes. Uno de estos enfoques considera el uso de tasas de descuento basadas en la función hiperbólica. La representación más básica corresponde al factor de descuento con uso de la función hiperbólica de un parámetro, propuesta en los estudios realizados por el psicólogo Mazur (1987). Con esta función de descuento, el valor presente de un beneficio o costo, se describe de la siguiente manera:

$$VP = \frac{VF}{(1 + X * t)} \quad (3)$$

Donde X corresponde a la tasas de descuento, t al periodo de tiempo y el factor de descuento en este caso ya no es constante, sino que depende del tiempo y queda definido según se indica en Campos *et al.* (2015) de la siguiente forma:

$$\delta(X; t) = \left[\frac{1 + X * (t - 1)}{1 + X * t} \right] \quad (4)$$

Una función de descuento con características hiperbólicas, mejora la viabilidad y los resultados de los proyectos de aquellos en los que los costos tienen lugar en los primeros años y los beneficios se encuentran en los últimos años. Por lo tanto, el individuo que decide en base al descuento hiperbólico, está dispuesto a posponer el consumo futuro, por sobre el consumo presente.

Otra alternativa de tasa de descuento decreciente, es aquella que considera individuos que deciden en base a preferencias con características cuasihiperbólicas, como se indican en los estudios de Laibson (1997). Estas aplican tasas de descuento mayores en el corto plazo y menores en el largo plazo, los que son consistentes con los experimentos observados y

de este modo representan de mejor forma el comportamiento real de los individuos.⁷

Finalmente, es de importancia destacar que una de las características del enfoque de tasas de descuentos decrecientes y de la cual se diferencia de la función de descuento exponencial, propuesta por el Modelo de Utilidad Descontada, es que tanto la función hiperbólica como la función cuasihiperbólica conducen a decisiones inconsistentes en el tiempo.

2.3. Agua Potable Rural en Chile

Antecedentes y análisis descriptivo En el país el suministro de agua potable rural se inicia en el año 1964 por medio del Programa APR,⁸ el cual provee de infraestructura de agua potable rural a localidades concentradas⁹ y semi-concentradas,¹⁰ cumpliendo con los requisitos establecidos en la metodología de formulación y evaluación de proyectos de agua potable rural del Ministerio de Desarrollo Social (MDS). Para el logro de los objetivos, el programa implementa estrategias por medio de la entrega bienes y servicios los cuales agrupa en tres componentes,¹¹ donde el componente 1 corresponde a la "Infraestructura de agua potable entregada a localidades rurales que no cuentan con un servicio APR", el componente 2 se asocia al "Mejoramiento, ampliación y conservación de infraestructura de APR existente" y el componente 3 correspondientes a recursos destinados a la "Gestión de los Comités y Cooperativas de APR".¹²

La población objetivo del programa, se enfocaba, inicialmente y hasta el año 2010, sólo en la población rural concentrada, cuando se alcanzó prácticamente plena cobertura de agua potable para dicho sector de la población.¹³ A partir del 2010, se agre-

⁷Dentro de los organismos multilaterales destacan: Banco Mundial, Banco Interamericano de Desarrollo (BID) y Banco de Desarrollo de Asia.

⁸Su ejecución está a cargo de la Dirección de Obras Hidráulicas (DOH), dependiente del Ministerio de Obras Públicas (MOP).

⁹Su ejecución está a cargo de la Dirección de Obras Hidráulicas (DOH), dependiente del Ministerio de Obras Públicas (MOP).

¹⁰Población constituida por un mínimo de 80 habitantes y con una densidad de al menos 8 viviendas por kilometro de red de agua potable.

¹¹Según se indican en el "Informe Final de Evaluación de Infraestructura Hidráulica de Agua Potable Rural" (Dirección de Obras Hidráulicas, 2015), DOH, Chile.

¹²Son responsables de administrar, operar y mantener el sistema de APR.

¹³El Programa habría atendido al 100 % de la población rural concentrada según definición INE/CASEN, alcanzando a más de un millón y medio de habitantes del país.

ga al programa APR la población semi-concentrada que representa la mayor inversión en sistemas nuevos desarrollados. Y a contar del año 2015, se amplía a la población rural dispersa,¹⁴ abarcando a contar de ello, a toda la población rural.

Según información de la DOH, conforme se indica en Tabla 1, al mes de diciembre del año 2017 existen 1.806 sistemas de APR en el país, alcanzando a 1.682.188 beneficiarios.¹⁵

La estadística descriptiva para el ítem Número de Arranques y Beneficiarios, de los grupos de sistemas APR instalados a nivel de país, región del Bio Bio y periodo 2010-2017, indican que la distribución de los datos presentan un sesgo positivo, lo cual indica una desviación hacia valores altos, lo que se traduce en una mayor presencia de valores por debajo de la media. Lo anterior, se verifica al aplicar el Test de normalidad "Shapiro-Wilk", donde se rechazan con un nivel de confianza del 99 % la hipótesis nula que los datos se distribuyen normal.

Además, en la Tabla 1 es posible observar que el 50 % de los sistemas APR instalados en la región del Bio Bio cuentan con al menos 174 arranques, los que abastecen a un número no superior a 712 beneficiarios, valores levemente superiores a los registrados a nivel de país. Sin embargo, los sistemas APR instalados en el periodo 2010-2017, registran un número significativamente inferior a los otros dos grupos, ya que el 50 % de los sistemas APR cuenta al menos con 108 arranques y abastecen a un número no superior a los 428 beneficiarios.

Muestra de proyectos APR El estudio analiza una muestra compuesta por 42 proyectos APR pertenecientes a distintas localidades de la región del Bio Bio,¹⁶ correspondientes a los procesos de evaluación económica realizados en el periodo 2012-2017. En el Anexo 1 se indica detalle de la muestra, donde se asigna una numeración correlativa al nombre de cada proyecto, partiendo del número 1 hasta el 42. Se destaca que de los 42 proyectos APR, en una primera etapa de evaluación económica no se aprueban un número de 8 de estos proyectos, debido a que no contaban con los requisitos de factibilidad técnico-económica, los que tuvieron que pasar a una etapa

¹⁴Población que registra una densidad menor a 8 viviendas por kilometro de red de agua potable.

¹⁵Población que registra una densidad menor a 8 viviendas por kilometro de red de agua potable.

¹⁶Esta información fue proporcionada por la DOH, Región del Bio Bio.

de reestudio, donde finalmente se recomienda su ejecución.¹⁷

Además, es importante mencionar que desde el punto de vista estadístico, si bien la muestra analizada supera un porcentaje de error del 5 %, exigida como satisfactorio en un proceso de selección basado en el muestreo aleatorio simple, se reconoce en esta investigación la importancia de la información obtenida de los estamentos gubernamentales respectivos, la que presenta limitaciones debido al número de la población de proyectos APR que sirven de fuente de datos para realizar un análisis probabilístico.¹⁸

Los datos descriptivos de la muestra se indica en la Tabla 2, donde los ítems Inversión, que se indica en Unidades de Fomento¹⁹(UF), N° de Arranques y Beneficiarios; la distribución de los datos presentan un sesgo positivo, lo cual indica una desviación hacia valores altos, lo que se traduce en una mayor presencia de valores por debajo de la media. Lo anterior, se verifica al aplicar el Test de normalidad "Shapiro-Wilk", donde se rechazan con un nivel de confianza del 99 % la hipótesis nula que los datos se distribuyen normal, misma situación presentada en el análisis descriptivo de la población de sistemas APR a nivel de país, región del Bio Bio y periodo 2010-2017.

Por su parte, en la Tabla 3 se indica el análisis comparativo asociados al test de diferencia de medias aplicado a los ítems N° Arranques y Beneficiarios, para los grupos de sistemas APR instalados a nivel de país y región del Bio Bio versus la muestra de proyectos APR.²⁰ Se observa que no es posible rechazar la hipótesis nula de igualdad de medias de ambos grupos, toda vez el nivel de probabilidad es superior al 5 % ($p > 5\%$).

Sin embargo, el análisis comparativo al ser realizado respecto de los sistemas APR instalados en el periodo 2010-2017 versus la muestra de proyectos APR; se observan diferencias significativas en los valores medios de ambos grupos, donde se rechaza la

¹⁷Esta información fue proporcionada por la DOH, Región del Bio Bio.

¹⁸Bajo un proceso de muestreo probabilístico, con un error del 5 %, el tamaño de la muestra para la región del Bio Bio, debe corresponder a un número de 138 sistemas APR, situación que dificulta la obtención de dicha información, ya que se requiere contar con el 64 % de los perfiles de costos de los proyectos ejecutados en el periodo 1964-2017.

¹⁹Es una unidad de cuenta usada en Chile, reajutable de acuerdo con la inflación.

²⁰La muestra considera valores para los ítems N° de Arranques e Inversión, asociados a la puesta en marcha del proyecto y no a la evaluación económica.

Tabla 1: Estadística descriptiva Población de Sistemas APR

Categoría (o grupo)	Número de Sistemas APR	Media	Mediana	Mínimo	Máximo	Desviación estándar	Rango inter-cuar-til	Asimetría	Curtosis	Test SW: p valor
Número de Arranques										
País	1.806	233	153	14	3.890	259	188	4.47	40.54	0.000
Región Bio Bio	216	235	174	30	1.421	199	171	2.66	12.27	0.000
Periodo 2010-2017	227	129	108	14	740	84	89	2.59	15.89	0.000
Beneficiarios										
País	1.806	931	612	56	15.560	1.037	756	4.47	40.45	0.000
Región Bio Bio	216	952	712	120	5.684	799	699	2.61	12.04	0.000
Periodo 2010-2017	227	523	428	56	2.960	359	377	2.42	13.48	0.000

Fuente: Elaboración propia en base a información de la DOH.

hipótesis nula de igualdad de medias para el caso del ítem N° de Arranques con un nivel de confianza del 95 % ($p < 5\%$) y para el ítem Beneficiarios, con un nivel de confianza del 99 % ($p < 1\%$).

Por lo tanto, el análisis comparativo sugiere que la muestra de 42 proyectos APR es representativa de la población de sistemas APR instalados a nivel de país y región del Bio Bio, por sobre la población de sistemas APR instalados en el periodo 2010-2017; estos últimos, orientados principalmente a la población semi-concentrada y dispersa, que registran un número significativamente menor de N° de Arranques y Beneficiarios.

2.4. Evaluación económica de proyectos APR en Chile

En el país, la tarea de realizar la evaluación económica de los proyectos APR la tiene el MDS. En las primeras etapas de evaluación, se hace uso del criterio de decisión basado en el "costo de referencia" por solución establecido para un sistema APR.²¹

²¹Se define como el límite de factibilidad técnico-económica de los proyectos APR. El valor vigente rige desde el año 2015 y se consideró para su determinación, una cartera de 79 proyectos de construcción de sistemas APR, lo cuales fueron ejecutados o estaban en etapa de ejecución en el periodo 2011-2014.

Su valor se expresa en Unidades de Fomento por Arranque (UF/Arranque). Este es representando como aquel costo límite que es sugerido para la aprobación del proyecto, sin perjuicio de que si el costo de inversión por arranque del proyecto fuese mayor al costo de referencia este puede ser aprobado en instancias posteriores, conforme los cambios en las metodologías introducidas a contar del año 2014.²²

Es importante destacar que en cuanto a los cambios en las metodologías de los proyectos APR, estas fueron introducidas con motivo del cumplimiento de objetivos del Programa APR para aquella población rural semi-concentrada y dispersa. A esto, se suma la adopción por parte del Estado de suministrar agua potable y saneamiento saludable, limpio, accesible y asequible para todos, conforme el reconocimiento dado al derecho humano al agua y al saneamiento, según Resolución 64/292, de fecha 28.07.2010, de la Asamblea General de las Naciones Unidas.

Ahora bien, respecto de como el MDS procede con la aplicación del criterio de decisión costo de referencia, este compara el valor referencial vigente a

²²Hasta el año 2013 se considerada como criterio el enfoque Costo Eficiencia con costo máximo, el cual indicaba que solo eran aprobados aquellos proyectos que no superaba el costo máximo. A contar del año 2014 se modifica la metodología por el enfoque de Eficiencia con costo referencial.

Tabla 2: Estadística descriptiva de la muestra de sistemas APR

Ítem	Número de Sistemas APR	Media	Mediana	Mínimo	Máximo	Desviación estándar	Rango inter-cuartil	Asimetría	Curtosis	Test SW: p valor
Inversión en UF	42	30.075	22.075	11.419	176.487	26.155	16.767	4.34	24.65	0.000
Nº de Arranques	42	233	158	70	1.448	260	125	3.55	15.71	0.000
Beneficiarios	42	1.041	652	252	6.323	1.190	685	3.39	14.43	0.000

Obs. 1: La inversión se asocia al valor a ser ejecutado según presupuesto y no al monto asociado a la evaluación económica.

Obs. 2: El número de Arranques y Beneficiarios corresponde al proyecto en marcha y no al considerado en la evaluación económica.

Fuente: Elaboración propia.

la fecha²³ con el valor obtenido del costo de inversión por arranque de cada proyecto. Este último se determina en base a la inversión inicial, el cual debe estar expresado en valor neto, es decir, sin Impuesto al Valor Agregado (IVA), se restan los gastos por concepto de asesorías y gastos administrativos,²⁴ al resultado obtenido se divide por el total de arranques del proyecto el cual debe corresponder a la situación base.

En el evento de que el proyecto APR no alcance el valor límite de aprobación, asociado al costo de referencia, el proyecto no obtiene la categoría de Recomendación Sin Condiciones (RS), es decir, no aprueba la etapa de factibilidad técnico-económica, por lo que el proyecto pasa a su reestudio donde se plantean y presentan otras alternativas semicolectivas o individuales para el suministro de agua potable.²⁵ En esta etapa es donde la evaluación económica de los proyectos APR considera el uso de los indicadores VAC (Valor Actual de los Costos) y CAE (Costo Anual Equivalente) para seleccionar aquella alternativa de menor costo²⁶ (incluida la original), utilizando en dichos cálculos el valor de TSD.

²³Para el caso de la región del Bio Bio, el valor del costo de referencia para el periodo 2011-2014 es igual a 130 UF y a contar del año 2015 su valor se ajusta a 144 UF.

²⁴La totalidad de los proyectos de la muestra fueron evaluados considerando el valor de la inversión inicial a valor neto (sin IVA) y excluyendo del monto de la inversión inicial el valor de las asesorías.

²⁵La totalidad de los proyectos de la muestra fueron evaluados considerando el valor de la inversión inicial a valor neto (sin IVA) y excluyendo del monto de la inversión inicial el valor de las asesorías.

²⁶Estos indicadores se basan en el enfoque Costo Eficiencia.

Por lo tanto, en el proceso de evaluación económica de los proyectos APR el énfasis está en los requerimientos de factibilidad técnica y deja en un lugar secundario la evaluación económica de alternativas que se puedan plantear (inicialmente) para dar solución al problema de suministro de agua potable. Esta situación se presenta como observación al sistema de evaluación, toda vez pierden importancia aspectos económicos de los proyectos, por sobre requerimientos de tipo técnico.

Lo anterior, se verifica para el caso de los 42 proyectos APR de la región del Bio Bio, donde se presenta un bajo nivel de oferta de alternativas de solución (colectiva) destinada al problema del suministro de agua potable rural. Esta situación, en parte tendría su origen, en los bajos niveles de innovación en los procesos de diseño de los sistemas APR, los que se han mantenido sin cambios significativos desde los años sesenta. Sobre este aspecto, es importante destacar que en el país, la cantidad de alternativas de solución factibles a desarrollar es reducida y corresponde a un conjunto de 6 (seis) tipos de abastecimiento de agua potable,²⁷ conforme se indican en "Estudio de Saneamiento Rural" efectuado por la empresa *Homsi y Asociados Ltda* (2007), encargado por la Subsecretaría de Desarrollo del Ministerio del Interior, Chile.

Además, respecto de las 6 (seis) alternativas de sistemas APR que se han definido como factibles de

²⁷En la región del Bio Bio se presentan principalmente dos tipos de abastecimiento de agua potable, aquellos basados desde fuentes de aguas subterráneas con estanque enterrado, que corresponden al 28.57 % de la muestra y los sistemas basados desde fuentes de agua subterránea con estanque elevado, que corresponden al 64.29 % de la muestra.

Tabla 3: Test de diferencia de medias

Item	Categoría (o grupo)	Número de Sis-temas APR	Media	Desviación estandar	/t/	P
Número de Arranques	País	1.806	233	259		
	Muestra	42	233	260	0.002	0.999 NS
	Región Bio Bio	216	235	199		
	Muestra	42	233	260	0.061	0.951 NS
	Perido 2010-2017	227	129	84		
	Muestra	42	233	260	-2.565	0.014 *
Beneficiarios	País	1.806	931	1.037		
	Muestra	42	1.041	1.190	-0.673	0.501 NS
	Región Bio Bio	216	952	799		
	Muestra	42	1.041	1.190	-0.463	0.645 NS
	Perido 2010-2017	227	523	359		
	Muestra	42	1.041	1.190	-2.798	0.008 **

N.S. = NO significativo ($P > 0,05$); * = Significativo al 5% ($P < 0,05$); ** = Significativo al 1% ($P < 0,01$)

Hipótesis Nula: Igualdad de Medias para el Item respectivo (Nº Arranques, Beneficiarios), entre el grupo de Sistemas APR instalados a nivel de cada categoría (País, Región Bio Bio y Perido 2010-2017) versus Muestra de proyectos APR.

Fuente: Elaboración propia.

ser instalados en el país, se observa que estas presentan problemas importantes, según consta en el informe realizado por la DOH al Programa de Infraestructura Hidráulica de APR (2011-2014), donde sistemas APR que cuentan incluso con menos de 20 años, un porcentaje importante presenta fallas en su funcionamiento.²⁸

3. Metodología

3.1. Funciones de descuento

Para realizar el análisis económico de los 42 proyectos APR se consideran 3 (tres) tipos de factor de descuento. El primero está basado en la función de descuento exponencial, tradicionalmente utilizado por la teoría económica para realizar la evalua-

²⁸En los años 2013 y 2014 se presentaron cortes no programados ocasionados por fallas de infraestructura de los sistemas APR, correspondientes al 20.29% y 23.74% de los sistemas APR existentes en los años 2013 y 2014.

ción de los proyectos del sector público; los dos restantes, están basados en los enfoques de tasas de descuentos decrecientes, correspondientes a la función de descuento hiperbólica de un parámetro²⁹ y la función hiperbólica generalizada, esta última representada por los estudios realizados por Poulos y Whittington (2000), el cual aplica el factor hiperbólico a vidas humanas.³⁰

En la Figura 2 se representa el valor actual de una unidad monetaria medida en pesos considerando los tres tipos de funciones de descuento, calculado para un valor de TSD igual a 6% (valor vigente año 2018) y un periodo de 50 años.

²⁹La formula de la función de descuento se indica en la Sección 2.2 de este documento.

³⁰El factor hiperbólico generalizado se define como $FG_g = \frac{1}{(1+at)^{a/b}}$, donde $a, b > 0$; se considera en este estudio que el valor de los parámetros se definan como $a = b = 2r$, donde r es la tasa de descuento a aplicar.

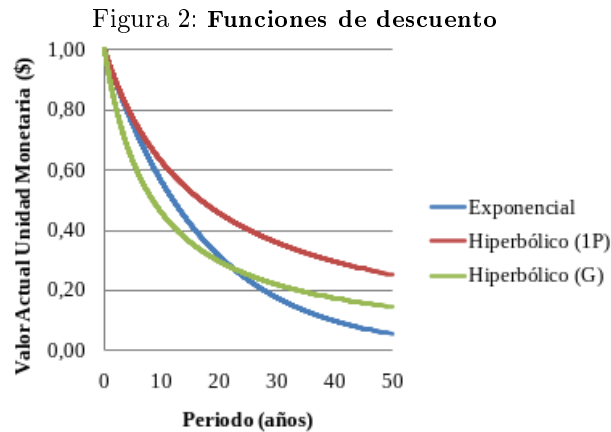

Fuente: Elaboración propia.

En el gráfico se observa que el valor actual de una unidad monetaria en el año 50 es mayor para el factor hiperbólico de un parámetro (color rojo), que da mayor peso a flujos de beneficios netos en periodos lejanos. El valor actual intermedio se obtiene con el factor hiperbólico generalizado (color verde), que descuenta los flujos de beneficios netos a tasas más rápidas en periodos cercanos, por sobre periodos lejanos del proyecto y finalmente el menor valor actual es obtenido con el uso del factor exponencial (color azul), que da mayor peso a los flujos de beneficios netos en periodos cercanos.

Para un horizonte de 20 años que es lo que representa la vida útil de un proyecto APR, el factor hiperbólico generalizado aplica un mayor descuento al flujo de una unidad monetaria en los periodos que dura el proyecto, igualando aproximadamente su valor al factor exponencial para periodos cercanos al año 20. Por su parte, el factor hiperbólico de un parámetro es el que menor descuento aplica a los flujos.

Lo anterior, se verifica tanto para proyectos que registren flujos de costos de valor constante, como así también variable para cada periodo que dura el proyecto. Esta última situación queda representada para el caso de proyectos donde los flujos de costos pueden ser creciente en el tiempo (debido a mayores costos en electricidad, productos químicos y mantención) u oscilar de un periodo a otro, producto de reinversiones realizadas en periodos intermedios (inversión en mejoramiento y/o reparación), tal como se indica en la Figura 3 para el caso del proyecto APR N° 21 ‘‘Las Vegas’’ perteneciente a la Provincia del Bio Bio, donde en el periodo 10, se registran

niveles de costos significativamente distintos a los otros periodos, producto de reinversiones realizadas al sistema APR.

Figura 3: Función de descuento para flujos de los costos

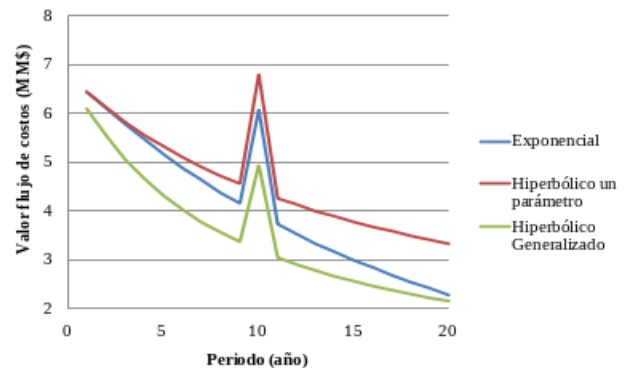

Fuente: Elaboración propia.

3.2. Tasa de Descuento Límite de Aprobación de Proyectos APR

Si bien, la evaluación económica de los proyectos considera un enfoque Eficiencia, es decir, no considera beneficios cuantificables que los proyectos puedan aportar a la comunidad rural y en consideración, a que en el proceso de evaluación de proyectos APR se da énfasis al enfoque de eficacia técnica de los proyectos (representada por el costo de referencia), por sobre el enfoque de eficiencia económica (evaluar distintas alternativas), se plantea como supuesto para esta investigación que el beneficio mínimo cuantificable obtenido de los proyectos APR sea representado por el valor del costo de referencia.

En consideración a lo anterior, se buscará obtener un valor de tasa de descuento que sea proxy a la tasa costo de oportunidad del proyecto (tasa TIR³¹), el cual será definido como Tasa de Descuento Límite de Aprobación (TDLA) del proyecto. Para estimar esta tasa se requieren obtener el VAC por arranque de cada proyecto, considerando los flujos de los costos para su vida útil (20 años), conforme se indican en cada perfil de proyecto. Luego, este valor se iguala con el valor asociado al costo de referencia. La tasa de descuento que permite igualar ambos valores y dar por aprobado el proyecto, corresponderá a la

³¹Conforme el enfoque de evaluación económica Costo Beneficio, la TIR representa la Tasa Interna de Retorno, que permite obtener un Valor Actual de los Beneficios Netos del proyecto igual a cero ($VAN = 0$).

TDLA que será proxy de la tasa costo de oportunidad del proyecto APR.

Para adoptar dicho procedimiento, se consideran algunas condiciones al proceso de evaluación económica de los proyectos APR, los que se indican a continuación:

- Reflejar los valores de la inversión inicial y los flujos de costos de cada periodo a precios sociales, esto implica eliminar distorsiones de mercado tales como los impuestos (IVA) y aplicar el Factor de Corrección Social (FCS) respectivo.
- No considerar el gasto asociado a las asesorías técnicas en el monto de la inversión inicial de cada proyecto.
- Aplicar FCS respectivo al costo de referencia.

En relación a la información asociada a los perfiles de costos de los 42 proyectos APR, es importante destacar que los proyectos N° 2, 4, 6, 15, 16, 18, 20, 22, 24, 25, 33, 34, 36, 39, 40 y 42 se les aplico al monto de la inversión inicial (sin IVA), un FCS igual a 0.9 por ser este valor representativo en el ajuste realizado al ítem inversión inicial de los proyectos APR; toda vez en los perfiles de los proyectos no indicaban el valor del FCS a ser aplicado en la evaluación económica.

Además, en los perfiles de costos de los proyectos N° 8, 11, 13 y 23 solo contaban con información registrada a precios privados (no sociales). Por lo que se procedió a deducir del valor de la inversión inicial los gastos de las asesorías y expresar el valor de la inversión inicial, como así también el valor de los flujos de costos, a valores netos (sin IVA), al resultado obtenido se multiplicó por 0.9 correspondiente FCS promedio.

3.3. Función Tasa de Aprobación de Proyectos

Como fue mencionado en el proceso de obtención de la TDLA se recurrió al uso del indicador económico VAC, estimado por arranque para cada uno de los 42 proyectos. Este indicador, tal como lo sugiere la teoría económica, muestra una relación aproximadamente lineal negativa entre las variables VAC y TSD. En la Figura 4 se muestra la gráfica estimada para 17 puntos del VAC por arranque del proyecto N° 2 "El Zarzal – Monteblanco – Calle Dávila" de la Comuna El Carmen, Provincia de Ñuble.

Figura 4: VAC por arranque vs Tasa Social de Descuento

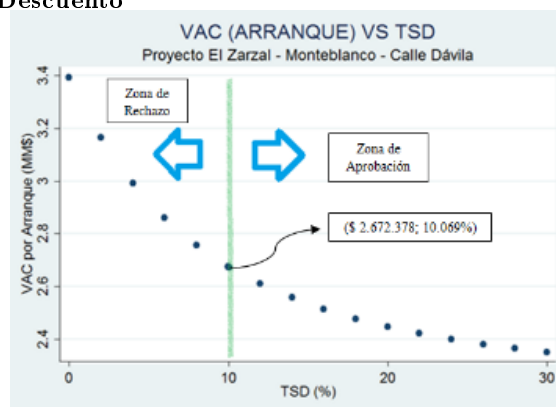

Fuente: Elaboración propia..

En el gráfico se observa una línea vertical en color verde, perpendicular al eje de las abscisas y fijada en el valor de TSD igual a 10.069 %, que corresponde al valor de la TDLA . Esta línea indican dos posibles resultados obtenidos de la evaluación económica del proyecto, un valor de TSD igual o superior al 10.069 % el proyecto se ubica en la Zona de Aprobación, ya que el VAC por arranque será igual o menor al valor costo de referencia, que corresponde a un monto de \$2.672.368. Por su parte, para un valor de TSD inferior al 10.069 % y cercano cero, el proyecto se ubica en la Zona de Rechazo, ya que el VAC por arranque del proyecto será mayor al valor del costo de referencia.

Lo anterior es importante a ser destacado, ya que al evaluar individualmente un proyecto APR, con aplicación del criterio de decisión basado en TDLA, el proyecto registra más de un valor para la TSD que permite ser aprobado, como así también registra más de un valor de TSD que permiten ser rechazado.

Respecto de la función Tasa de Aprobación de Proyectos (TAP), esta es definida para una cartera de proyectos APR. Si bien su valor está entre 0 y 1; esta se expresa en valores porcentuales (%) e indica la proporción de proyectos APR que son aprobados para un determinado valor de TSD. En el Anexo 2 se indican un rango de valores para la función TAP que van del 28.6 al 100 %, definidos para cada nivel de TSD. Por su parte, la Figura 5 muestra la representación gráfica de la función TAP con uso del factor de descuento exponencial,³² definido para un rango de TSD del 0 al 52 %.

³²Para definir los valores de necesarios para representar gráficamente la función TAP, estos son obtenidos de fijar en

Figura 5: Función TAP para valor de TSD de 0 al 52 %

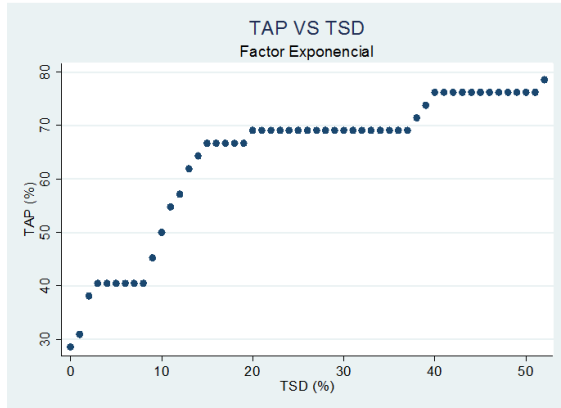

Fuente: Elaboración propia.

En la gráfica es posible observar que para un rango de TSD que va del 3 al 8 %, intervalo donde se encuentra el valor de la TSD igual al 6 % (valor vigente año 2018), se registra una TAP del 40.5 %, que indican que 17 de los 42 proyectos APR son aprobados. Además, se observa que la curva TAP presenta saltos, lo que implica que para determinados rangos de TSD, corresponden solo un valor de TAP. La presencia de valores constantes para la variable TAP, tal como se indicó anteriormente, se explica por el hecho de que cada proyecto APR en forma individual puede presentar dos posibles resultados.³³

Además, la gráfica muestra una relación positiva (creciente) entre la TAP y la TSD, esto debido a que la cartera de proyectos a la cual se realiza la evaluación económica, constituida por 42 proyectos APR, los valores de la TDLA al ser distintos para cada proyecto, requieren diferentes valores de TSD que permitan igualar con la TDLA y dar por aprobado el proyecto.³⁴

Por su parte, en la Figura 6 se muestran las gráficas de las funciones TAP con uso del factor de descuento hiperbólico de un parámetro e hiperbólico generalizado para un rango de valores de TSD del 0 al 50 %. Estas gráficas son obtenidas en base al mismo procedimiento adoptado para el caso del fac-

tor exponencial. Se observa que el comportamiento de ambas curvas presenta similitudes en cuanto a la forma de la curva obtenida para el caso del factor exponencial, como así también valores constantes y tendencia creciente de la variable TAP.

Además, se observa que para un valor de TSD igual al 6 %, ambos factores de descuento, registran una TAP igual a 40.5 %, es decir, son aprobados 17 de los 42 proyectos APR, tal como en el caso del factor exponencial. Sin embargo, estos factores de descuentos registran distintos rangos de valores de TSD que permiten alcanzar ese mismo nivel de aprobación, donde el factor hiperbólico de un parámetro corresponde del 3 al 12 % y el factor hiperbólico generalizado del 2 al 6 %. Esta diferencia es significativa, ya que frente a un alza en el valor de la TSD, por sobre el valor del 6 %, con uso de un factor de descuento hiperbólico generalizado se incrementa la cantidad de proyectos aprobados.

En la Tabla 4 se indican los estadísticos asociados a la correlación presente entre las variables. Se observa que la relación no es de tipo lineal, aunque sí aproximadamente monótona creciente, toda vez los valores asociados a la correlación de Pearson son menores a los de Spearman. Además, se rechaza con un nivel de confianza del 99 % ($p < 0.01$) la hipótesis nula de independencia estadística, lo que sugiere una asociación significativa entre ambas variables.

el valor de $TSD_0 = 0\%$, y considerar a partir de este punto, sucesiones aritméticas de números en sentido creciente, con una diferencia igual al 1 %.

³³El proyecto es aprobado para un valor de TSD mayor o igual a la TDLA o es rechazado cuando el valor de la TSD es menor a la TDLA.

³⁴El proyecto es aprobado para un valor de TSD mayor o igual a la TDLA o es rechazado cuando el valor de la TSD es menor a la TDLA.

Figura 6: Función TAP de tasas de descuento decrecientes

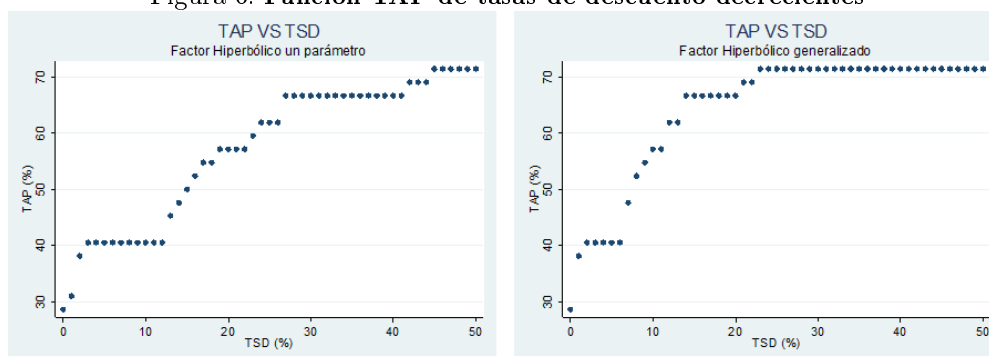

Fuente: Elaboración propia..

Tabla 4: Correlación TAP y TSD

Factor de descuento	Estadístico	Nº de Proyectos	valor	Student
Exponencial	Pearson	53	0.879	0.000 **
	Spearman		0.973	
Hiperbólico un parámetro	Pearson	51	0.949	0.000 **
	Spearman		0.982	
Hiperbólico generalizado	Pearson	51	0.809	0.000 **
	Spearman		0.912	

N.S. = NO significativo ($P > 0.05$); * = Significativo al 5% ($P < 0.05$); ** = Significativo al 1% ($P < 0.01$)

Fuente: Elaboración propia.

3.4. Elasticidad función TAP

La representación gráfica obtenida para la función TAP indica que esta se asocia a una función de distribución discreta monótonamente creciente, donde la elasticidad de la TAP con respecto a la TSD no es constante.

Para estimar la elasticidad de la función TAP, se considera en los cálculos el método de la elasticidad arco, que si bien no es preciso en la determinación del valor de la elasticidad según lo propuesto por el enfoque analítico,³⁵ proporciona estimaciones aproximadas. La fórmula para la elasticidad arco viene dada por:

$$E_{TAP;TAP} = \frac{\delta \% TAP}{\delta \% TSD} = \left[\frac{TAP_j - TAP_i}{TSD_j - TSD_i} \right] * \left[\frac{TSD_i + TSD_j}{TAP_i + TAP_j} \right] \quad (5)$$

³⁵Para una función continua $Y = f(X)$, viene dada por la fórmula: $E_{Y/X} = \left[\frac{\frac{dy}{y}}{\frac{dx}{x}} \right] = \frac{\frac{dy}{dx} * x}{y}$; donde $\frac{dy}{dx}$ corresponde a la pendiente de la función.

Donde,

$TSD_j - TSD_i = 2\%$, se obtiene de la diferencia de $TSD_j = (TSD_n + 1\%)$ y $TSD_i = (TSD_n - 1\%)$. Valores que permiten estimar TAP_j y TAP_i . Con i , j y $n \in$ a los números enteros.

Los valores de elasticidad estimados para la función TAP, son útiles como herramienta para la Autoridad económica, ya que le permiten predecir lo que es probable que ocurra con la cantidad aprobada de proyectos, cuando existen cambios en el valor de la TSD. Estos resultados se obtienen cuando se reordena la fórmula de la elasticidad de la TAP, de la siguiente forma:

$$\frac{\delta TAP}{TAP_i} = [E_{TAP;TAP}] * \left[\frac{\delta TSD}{TSD_i} \right] \quad (6)$$

4. Resultados

4.1. Análisis de la TDLA

En la Anexo 3 se indican los valores de la TDLA para cada uno de los 42 proyectos APR, los que son estimados para cada factor de descuento (exponencial e hiperbólico). Se observa que, para un criterio de decisión donde se aprueban aquellos proyectos que registren un valor de TDLA menor o igual a un valor de TSD igual al 6%, se aprueban 17 de los 42 proyectos (TAP = 40.5%). Este resultado es igual para cada uno de los tres factores de descuento utilizado en la evaluación económica. Por su parte, con aplicación del criterio de decisión basado en el costo de referencia que aplica el MDS, se aprueban 34 de los 42 proyectos (81% de la muestra).³⁶

En la Tabla 5 se presenta cuadro resumen con los valores de la correlación de Pearson y Spearman, para la variable TDLA con respecto a cada ítem del proyecto (Inversión, N° de Arranques y Beneficiarios³⁷), aplicada para una muestra de 34 y 32 proyectos APR³⁸ y estimados para cada uno de los factores de descuento. Los resultados sugieren que no existe relación de tipo lineal y/o algún otro tipo de dependencia funcional significativa entre la TDLA y la inversión. Es decir, valores de TDLA elevados lo podemos encontrar tanto en proyectos con montos de inversión elevados o bajos (y viceversa).

Por su parte, la TDLA respecto de los ítems del proyecto N° de Arranques y Beneficiarios, presenta un nivel de relación lineal bajo y negativo. Sin perjuicio de lo anterior, con un nivel de confianza del 99% ($p < 0.01$) y 95% ($p < 0.05$), se rechazan la hipótesis nula que indica que la variable TDLA con respecto a los ítems del proyecto N° de Arranques y Beneficiarios respectivamente, son independientes. Esto indica una relación funcional significativa entre dichas variables, lo que sugiere que proyectos que presenten bajo N° de Arranques y Beneficiarios, pueden presentar una TDLA de valor alto en comparación al promedio.

³⁶El criterio consiste en que el costo inversión por arranque del proyecto debe ser menor o igual al costo de referencia.

³⁷Los valores asociados a los ítems Inversión y N° de Arranques, corresponde a valores utilizados en la evaluación económica y el ítem Beneficiarios, a la puesta en marcha del proyecto.

³⁸Para la muestra $n = 34$ se excluyen de la muestra inicial ($n = 42$) los proyectos N° 4, 6, 10, 15, 16, 19, 34 y 37; toda vez la TDLA registra un valor elevado (con tendencia al infinito). Por su parte, para la muestra $n = 32$, son excluidos de la muestra $n = 34$, los proyectos N° 1 y 29, que se destinan a una población superior a la concentrada (más de 3.000 habitantes).

4.2. Análisis de la elasticidad de la función TAP

La elasticidad para la función TAP estimada para cada factor de descuento se indican en la Tabla 6. Esta considera un rango de valores de TSD del 0 al 20%. En general se observa que los niveles de elasticidad son bajos para cada factor de descuento (inelástica³⁹) y en algunos rangos de TSD la elasticidad es igual a cero (nula). Este último resultado se observa para el rango de TSD del 4 al 7% para el factor exponencial, del 4 al 11% para el factor hiperbólico de un parámetro y del 3 al 5% para el factor hiperbólico generalizado.

Para un valor del TSD igual al 6%, el factor exponencial e hiperbólico de un parámetro presentan elasticidad igual a cero (nula), lo que implica que variaciones del orden del 16.6% al alza o a la baja en el valor de la TSD, es decir, se incrementa su valor del 6 al 7% o disminuye su valor del 6 al 5%, no provocan cambios en la TAP. Esto se traduce en que se mantiene el nivel de TAP igual al 40.5% (se aprueban 17 de los 42 proyectos).

Por su parte, para un valor de TSD igual al 6% el factor hiperbólico generalizado presenta una elasticidad mayor a cero. Este resultado sugiere que para el promedio de TSD que va desde el 5 al 7%, se debe registrar una elasticidad promedio de 0.49 en la TAP.⁴⁰ Esta elasticidad se aplica tanto para un aumento en el valor de la TSD (del 5 al 6%), como en una disminución del valor de la TSD (del 7 al 6%). Sin embargo, un desplazamiento del valor de la TSD que va desde el 6 al 5%, no se registra elasticidad en la TAP, toda vez la elasticidad promedio para un valor de TSD igual al 5% es cero (nula).

Por lo tanto, los resultados obtenidos para la elasticidad de la función TAP, analizados en un contexto de políticas públicas, que incentive la instalación de sistemas APR en la región del Bio Bio por parte del Estado, sugieren que con independencia del uso del factor de descuento aplicados en los procesos de evaluación económica de los proyectos, en un escenario de disminución en el valor de la TSD, no se verán afectados los niveles de TAP.

³⁹El valor de la elasticidad en términos absolutos está entre 0 y 1.

⁴⁰Un desplazamiento del valor de la TSD del 5 al 6% (que implica aumento del 20%), provocan un desplazamiento en la TAP del 40.5 al 44.5% (aumenta en un 9.8%). Por su parte, un desplazamiento del valor de la TSD del 7 al 6% (que implica una disminución del 14.3%), provocan un desplazamiento en la TAP del 47.6 al 44.3% (disminuye un 7%).

Tabla 5: Correlación TDLA versus Ítem del proyecto APR

Item del Proyecto	Estadístico	Nº de Proyectos	Exponencial			Hiperbólico de un Parámetro			Hiperbólico Generalizado		
			valor t	Student P		valor t	Student P		valor t	Student P	
Inversión	Pearson	34	-			-			-		
	Spearman		0.081	0.907	NS	0.096	0.899	NS	0.096	0.883	NS
Nº de Arranques	Pearson	34	-			-			-		
	Spearman		0.203	0.005	**	0.157	0.007	**	0.158	0.008	**
Beneficiarios	Pearson	34	-			-			-		
	Spearman		0.172	0.034	*	0.138	0.041	*	0.138	0.046	*
Inversión	Pearson	32	-			-			-		
	Spearman		0.169	0.992	NS	0.168	0.997	NS	0.168	0.994	NS
Nº de Arranques	Pearson	32	-			-			-		
	Spearman		0.331	0.004	**	0.269	0.006	**	0.269	0.006	**
Beneficiarios	Pearson	32	-			-			-		
	Spearman		0.259	0.038	*	0.214	0.047	*	0.214	0.049	*

N.S. = NO significativo ($P > 0.05$); * = Significativo al 5% ($P < 0.05$); ** = Significativo al 1% ($P < 0.01$)

Fuente: Elaboración propia.

4.3. Pruebas de estabilidad de los datos para los proyectos APR

Con el objetivo de analizar la robustez y consistencia de los valores obtenidos para la TDLA y la elasticidad de la función TAP, se realizan pruebas de estabilidad de los datos para el conjunto de 42 proyectos APR. Estas pruebas consisten en comparar los resultados de la evaluación económica de los proyectos APR de la región del Bio Bio versus los resultados obtenidos para los mismos proyectos, pero instalados en otra zona del país.

Para llevar a cabo estas pruebas, en primer lugar se define el diferencial de los costos de referencia para la construcción de los sistemas APR de las distintas zonas del país⁴¹ con respecto a la zona 3 (donde se encuentra inserta la región del Bio Bio). Este diferencial en costos puede ser explicado por diversos factores, entre ellos; diferencias en costos de solución de los sistemas APR, disponibilidad de terrenos para la instalación de los sistemas APR, derechos de agua adquiridos, entre otros.

Luego, se procede a incorporar el valor obtenido correspondiente a la diferencia del costo de referencia de cada zona en los perfiles de costos de los 42 proyectos APR, determinando con ello el valor de la TDLA⁴² y la elasticidad de la función TAP para cada una de las 6 zonas del país, haciendo presente que en los cálculos realizados, se considero solo el uso del factor de descuento exponencial.

En la Tabla 7, se indica el valor asociado al costo de referencia para la construcción de sistemas APR⁴³ (columna A), el cual es determinado por el MDS en base al costo de inversión promedio por arranque de cada zona⁴⁴ (columna C). Además, en dicha Tabla 7s posible observar el resultado obtenido correspondiente a la diferencia en costos de referen-

cia de las distintas zonas del país con respecto a la zona 3 (columna E).

Los resultados obtenidos se indican en la Tabla 8, donde se observa que al aplicar el criterio de decisión basado en aprobar aquellos proyectos APR que registren un valor de TDLA menor o igual al 6%, en las otras 5 zonas del país se registran diferencias significativas en la cantidad de proyectos aprobados respecto de los registrados en la zona 3, donde se aprueban 17 de los 42 proyectos.

En cuanto a los valores de elasticidad de la función TAP estimadas para un rango de valores de TSD del 0 al 20%. En ella es posible observar que para valores de TSD del 4 al 7%, las otras 5 zonas del país presentan niveles de elasticidad bajos (inelástica) en comparación con los valores obtenidos para la zona 3, que registra elasticidad igual a cero (nula).

Por lo tanto, los resultados obtenidos permiten concluir la presencia de diferencias significativas en los valores para la TAP y elasticidad de la función TAP de las otras 5 zonas del país con respecto a la zona 3. Además, tomando en consideración que el MDS para efectos de determinar el costo de referencia vigente para cada zona del país, utiliza una base reducida de proyectos APR,⁴⁵ se estimó un nuevo costo promedio por arranque para la zona 3, considerando en los cálculos la muestra de 42 proyectos APR.

Para ello, se dividió la muestra en dos grupos, proyectos aprobados en el periodo 2012-2014, que registraron un costo promedio por arranque de 108.7 UF y proyectos aprobados en el periodo 2015-2017, que registraron un costo promedio por arranque de 116.8 UF.⁴⁶ Con aplicación del factor 1.3 se obtienen como valor de costo referencia los montos de 141 y 152 UF respectivamente. Con los valores obtenidos para los nuevos montos de costo de referencia, se determinan los nuevos valores de TDLA y elasticidad de la función TAP para la zona 3.

En la Tabla 9 se indican los resultados, donde es posible observar que para un nivel de TSD igual al 6%, la cantidad aprobada de proyectos de la zona 3 resulta ser similar para el caso de proyectos aproba-

⁴¹En Chile el MDS considera la existencia de 6 zonas. Cada zona puede contar con más de una región del país. Para el caso de la zona 3, esta considera las regiones Metropolitana, Libertador Bernardo O Higgins, Maule y del Bio Bio.

⁴²El valor de la TDLA corresponde a la tasa de descuento del proyecto necesaria para igualar el valor del costo de referencia fijado por el MDS con el VAC por arranque del proyecto.

⁴³Como se menciona en la Sección 2.4, su valor está vigente desde el año 2015.

⁴⁴El procedimiento de ajuste del valor del costo de referencia para cada zona, se realiza en base a un conjunto de proyectos de sistemas APR, donde determina el costo promedio por arranque para cada una de las 6 zonas, al que aplica un factor de 1.3 (promedio ajustado), al resultado obtenido se compara con los costos máximos vigentes de cada zona y si este es mayor, se ajusta su valor al alza.

⁴⁵Para su cálculo se considero una cartera constituida por 79 proyectos de construcción de sistemas APR en el periodo 2011-2014.

⁴⁶El grupo de proyectos aprobados periodo 2012-2014 considera los proyectos 2, 3, 6, 8, 13, 15, 16, 18, 19, 20, 23, 24, 33, 34, 35, 39, 40 y 42. Para el grupo de proyectos aprobados periodo 2015-2017 considera los proyectos 1, 4, 5, 7, 9, 10, 11, 12, 14, 17, 21, 22, 25, 26, 27, 28, 29, 30, 31, 32, 36, 37, 38, 41.

dos en las zona 4 y 6, las que registran costos de referencia de 175 y 163 UF respectivamente. En cuanto a la elasticidad de la función TAP, si bien para un valor de TSD igual al 6 % los valores de elasticidad de la zona 3 son superiores a las zonas 4 y 6, para el rango de valores de TSD del 4 al 7 %, todas las zonas del país registran niveles de elasticidad en la TAP en promedio similares (inelástica).

Por lo tanto, esta última prueba permitió observar que aplicando ajustes al alza en el valor del costo de referencia de la zona 3, los resultados de la TAP y la elasticidad de la función TAP, para la cartera de proyectos APR de la región del Bio Bio, son consistentes con los resultados obtenidos al evaluar esos mismos proyectos en otras zonas del país. Lo cual sugiere, que el valor del costo de referencia que ha definido el MDS para la zona 3, no está bien ajustado.

Un punto a destacar respecto de la zona 3, que registra un valor del costo de referencia de 144 UF (vigente año 2018). Es que esta exigencia también se aplica a las regiones Metropolitana, O Higgins y del Maule; hecho que puede ser cuestionable, toda vez no consideran otros aspectos que son propios de cada región, como por ejemplo la realidad hídrica, donde la disponibilidad del recurso agua difiere significativamente entre estas regiones.

Lo anterior, lo hace presente la Dirección General de Aguas (DGA) el año 2016, donde señala que escases del recurso se presenta principalmente en las Macrozonas del Norte y Centro del país, tal como se observa en la Figura 7, las que están bajo el promedio internacional⁴⁷ en cuanto al nivel de escorrentía media anual.⁴⁸

Respecto de la región del Bio Bio, que pertenece a la Macrozona Sur, para el año 2016 registraba un valor por escorrentía per cápita de 24.432 m³/persona/año, superior al obtenido en las regiones Metropolitana, O Higgins y del Maule, que pertenecen a la Macrozona Centro y que registraban niveles de escorrentía per cápita de 444, 7.037 y 23.191 m³/persona/año, respectivamente.⁴⁹

⁴⁷El promedio internacional se ha estimado en 1.700 m³/persona/año (sin estrés hídrico), según se indica en el Atlas del Agua de la DGA - 2016.

⁴⁸Escorrentía media anual se define como “la estimación de todas las aguas que en forma efectiva, escurrirían superficialmente en una cuenca producto de las precipitaciones u otro aporte como media anual de largo plazo” (Atlas del Agua de la DGA - 2016).

⁴⁹Valores entre 500 y 1.000 m³/persona/año (presión hídrica media), tienen efectos negativos para el desarrollo económico, salud y bienestar humano. Por su parte, valores me-

Esta situación, pone en evidencia la inconsistencia de fijar un mismo nivel de exigencia a los proyectos APR, mediante un valor de costo de referencia para una zona que agrupa 4 regiones del país, las cuales presentan diferencias significativas asociadas a las realidades hídricas que las afectan, tal como lo ha definido la DGA.

nores a los 500 m³/persona/año (presión hídrica severa), en este escenario la presión hídrica es la principal restricción para la vida.

Tabla 6: Elasticidad de la función TAP

Exponencial				Hiperbólico un parametro				Hiperbólico generalizado			
TSD	Nº A	TAP	ELAST.	TSD	Nº A	TAP	ELAST.	TSD	Nº A	TAP	ELAST.
0 %	12	28,6 %	0,00	0 %	12	28,6 %	0,00	0 %	12	28,6 %	0,00
1 %	13	31,0 %	0,14	1 %	13	31,0 %	0,14	1 %	16	38,1 %	0,17
2 %	16	38,1 %	0,27	2 %	16	38,1 %	0,27	2 %	17	40,5 %	0,06
3 %	17	40,5 %	0,09	3 %	17	40,5 %	0,09	3 %	17	40,5 %	0,00
4 %	17	40,5 %	0,00	4 %	17	40,5 %	0,00	4 %	17	40,5 %	0,00
5 %	17	40,5 %	0,00	5 %	17	40,5 %	0,00	5 %	17	40,5 %	0,00
6 %	17	40,5 %	0,00	6 %	17	40,5 %	0,00	6 %	17	40,5 %	0,49
7 %	17	40,5 %	0,00	7 %	17	40,5 %	0,00	7 %	20	47,6 %	0,90
8 %	17	40,5 %	0,44	8 %	17	40,5 %	0,00	8 %	22	52,4 %	0,56
9 %	19	45,2 %	0,95	9 %	17	40,5 %	0,00	9 %	23	54,8 %	0,39
10 %	21	50,0 %	0,95	10 %	17	40,5 %	0,00	10 %	24	57,1 %	0,21
11 %	23	54,8 %	0,73	11 %	17	40,5 %	0,00	11 %	24	57,1 %	0,44
12 %	24	57,1 %	0,73	12 %	17	40,5 %	0,67	12 %	26	61,9 %	0,48
13 %	26	61,9 %	0,76	13 %	19	45,2 %	1,05	13 %	26	61,9 %	0,48
14 %	27	64,3 %	0,52	14 %	20	47,6 %	0,70	14 %	28	66,7 %	0,52
15 %	28	66,7 %	0,27	15 %	21	50,0 %	0,71	15 %	28	66,7 %	0,00
16 %	28	66,7 %	0,00	16 %	22	52,4 %	0,73	16 %	28	66,7 %	0,00
17 %	28	66,7 %	0,00	17 %	23	54,8 %	0,38	17 %	28	66,7 %	0,00
18 %	28	66,7 %	0,00	18 %	23	54,8 %	0,38	18 %	28	66,7 %	0,00
19 %	28	66,7 %	0,33	19 %	24	57,1 %	0,40	19 %	28	66,7 %	0,00
20 %	29	69,0 %	0,35	20 %	24	57,1 %	0,00	20 %	28	66,7 %	0,35

Nº A : Número de proyectos aprobados; ELAST.: Nivel de elasticidad de la TAP frente a cambios en el valor de TSD

Fuente: Elaboración propia.

Tabla 7: Diferencia del costo de referencia de la zona 3

Zona	Costo de Referencia (UF/A)	Factor (1/1.3)	= Costo Referencia Promedio (UF/A)	Re-ferencia Promedio Zona 3 (UF/A)	Diferencia Costo Referencia Zona 3 (UF/A)
	(A)	(B)	(C) = (A)*(B)	(D)	(E) = (C - D)
1	230	0.769	177	111	66
2	221	0.769	170	111	59
3	144	0.769	111	111	0
4	175	0.769	135	111	24
5	213	0.769	164	111	53
6	163	0.769	125	111	14

UF/A = (Unidad de Fomento por Arranque)

Fuente: Elaboración propia.

Figura 7: Escorrentía y escorrentía per cápita a nivel nacional distribuidos por regiones

Macrozona	Región	Escorrentía	[m³/s]	[%]	Escorrentía per cápita (2015) [m³/persona/año]
Norte	XV		5,5	0,019	725
	I		6,4	0,022	599
	II		0,9	0,003	47
	III		1,9	0,006	190
	IV		22,2	0,08	908
Centro	V		41	0,14	703
	RM		103	0,35	444
	VI		205	0,7	7.037
	VII		767	2,62	23.191
Sur	VIII		1.638	5,6	24.432
	IX		1.041	3,56	33.167
	XIV		1.046	3,58	81.563
	X		4.109	14,05	154.058
Austral	XI		10.134	34,65	2.950.168
	XII		10.124	34,62	1.938.956
Total			29.245		Chile 51.218

Fuente: Dirección General de Aguas (DGA - 2016).

Tabla 8: Criterio TDLA y elasticidad de las 6 Zonas del país
 Criterio de decisión aprobar proyectos con TDLA menor o igual a TSD = 6%

Decisión	Zona 1	Zona 2	Zona 3	Zona 4	Zona 5	Zona 6
Nº Proy. Aprobados	29	28	17	23	27	22
Nº Proy. Rechazados	13	14	25	19	15	20
Valor de Elasticidad función Tasa de Aprobación Proyectos (TAP)						
TSD	Zona 1	Zona 2	Zona 3	Zona 4	Zona 5	Zona 6
0 %	0,00	0,00	0,00	0,00	0,00	0,00
1 %	0,07	0,10	0,14	0,00	0,10	0,09
2 %	0,09	0,09	0,27	0,11	0,10	0,00
3 %	0,25	0,13	0,09	0,23	0,07	0,23
4 %	0,24	0,24	0,00	0,19	0,33	0,31
5 %	0,27	0,38	0,00	0,23	0,40	0,12
6 %	0,32	0,33	0,00	0,26	0,22	0,27
7 %	0,23	0,24	0,00	0,29	0,37	0,30
8 %	0,26	0,27	0,44	0,47	0,28	0,33
9 %	0,14	0,29	0,95	0,51	0,15	0,53
10 %	0,15	0,16	0,95	0,18	0,32	0,57
11 %	0,33	0,33	0,73	0,19	0,17	0,20
12 %	0,35	0,36	0,73	0,21	0,36	0,21
13 %	0,19	0,19	0,76	0,22	0,39	0,23
14 %	0,00	0,20	0,52	0,24	0,20	0,24
15 %	0,00	0,00	0,27	0,25	0,22	0,25
16 %	0,00	0,00	0,00	0,26	0,00	0,00
17 %	0,00	0,00	0,00	0,00	0,00	0,00
18 %	0,25	0,00	0,00	0,00	0,00	0,30
19 %	0,27	0,27	0,33	0,88	0,00	0,31
20 %	0,00	0,28	0,35	0,92	0,28	0,00

Fuente: Elaboración propia.

Tabla 9: **Zona 3 con cambios en el valor costo de referencia**
 Criterio de decisión aprobar proyectos con TDLA menor o igual a TSD = 6%

Decisión	Zona 1	Zona 2	Zona 3	Zona 4	Zona 5	Zona 6
Nº Proy. Aprobados	29	28	22	23	27	22
Nº Proy. Rechazados	13	14	20	19	15	20
Valor de Elasticidad función Tasa de Aprobación Proyectos (TAP)						
TSD	Zona 1	Zona 2	Zona 3	Zona 4	Zona 5	Zona 6
0 %	0,00	0,00	0,00	0,00	0,00	0,00
1 %	0,07	0,10	0,03	0,00	0,10	0,09
2 %	0,09	0,09	0,00	0,11	0,10	0,00
3 %	0,25	0,13	0,17	0,23	0,07	0,23
4 %	0,24	0,24	0,22	0,19	0,33	0,31
5 %	0,27	0,38	0,37	0,23	0,40	0,12
6 %	0,32	0,33	0,57	0,26	0,22	0,27
7 %	0,23	0,24	0,45	0,29	0,37	0,30
8 %	0,26	0,27	0,64	0,47	0,28	0,33
9 %	0,14	0,29	0,51	0,51	0,15	0,53
10 %	0,15	0,16	0,18	0,18	0,32	0,57
11 %	0,33	0,33	0,00	0,19	0,17	0,20
12 %	0,35	0,36	0,00	0,21	0,36	0,21
13 %	0,19	0,19	0,23	0,22	0,39	0,23
14 %	0,00	0,20	0,48	0,24	0,20	0,24
15 %	0,00	0,00	0,25	0,25	0,22	0,25
16 %	0,00	0,00	0,00	0,26	0,00	0,00
17 %	0,00	0,00	0,28	0,00	0,00	0,00
18 %	0,25	0,00	0,30	0,00	0,00	0,30
19 %	0,27	0,27	0,30	0,88	0,00	0,31
20 %	0,00	0,28	0,32	0,92	0,28	0,00

Fuente: Elaboración propia.

4.4. Impacto en la función TAP respecto de políticas públicas

Se desarrollan tres simulaciones que consisten en incorporar mayores niveles de recursos en los 42 proyectos con el objeto de dar solución a los principales problemas que presentan los sistemas APR.⁵⁰ Dentro de los problemas que se destacan, estos corresponden a i) Mayor costo de solución por arranque, ii) Deficiencias de diseño e innovación de los sistemas y iii) Deficiencias en la gestión de los sistemas APR.

El procedimiento adoptado en cada simulación consiste en comparar la situación inicial, asociada a la cantidad aprobada de proyectos definida para cada nivel de TSD⁵¹ (ver anexo 2) versus la cantidad aprobada de proyectos al incluir cambios exógenos en los perfiles de los costos de los 42 proyectos APR. Estas pruebas son realizadas para cada factor de descuento (exponencial e hiperbólico) y buscan determinar el impacto de estos cambios en la TAP.

La primera simulación será definida como caso 1, que consiste en incrementar el valor de la inversión inicial en un monto igual al 7% del ítem asociado a los costos de distribución de los sistemas APR. Este incremento corresponde al promedio anual que la

⁵⁰Según se desprende del “Informe Final de Evaluación de Infraestructura de Agua Potable Rural” (Dirección de Obras Hidráulicas, 2015), de la DOH.

⁵¹Se aplicó el criterio de decisión consistente en aprobar aquellos proyectos que registren una TDLA menor o igual para determinado nivel de TSD.

DOH ha estimado como crecimiento para el periodo 2011-2014. Esta simulación se orienta a dar solución al primer problema enunciado por la DOH, que corresponde al mayor costo de solución por arranque.

La segunda simulación será definida como caso 2, que incorpora el periodo 10 (diez), un monto equivalente al 25% del valor total de los costos de operación, mantención y administración de los sistemas APR.⁵² Este incremento será variable para cada proyecto, ya que algunos si aplican dicho valor y otros en un porcentaje menor. El monto queda representado dentro de la estructura de costos del proyecto en el ítem costo de reposición de los sistemas APR. Esta simulación se orienta a dar solución al tercer problema enunciado por la DOH, asociado a deficiencias en la gestión de los sistemas APR.

La tercera simulación será definida como caso 3, que consiste en incrementar simultáneamente con los valores establecidos para las simulaciones de los casos 1 y 2, los montos de inversión inicial y flujo de los costos del proyecto (periodo 10). Esta simulación busca observar el impacto de dichas medidas en la solución de los 2 problemas enunciados anteriormente y como se comportan los resultados en la TAP al realizar el ejercicio en forma simultánea.

En la anexo 4 se presentan los resultados para cada una de las simulaciones realizadas, donde es posible observar valores en color azul y rojo,⁵³ que indican la variación en la cantidad aprobada de proyectos, con respecto a la situación inicial indicada en el anexo 2. Para el caso 1, se observa que para valores de TSD iguales al 5 y 6%, se mantiene el nivel de TAP en un 40.5% (se aprueban 17 de los 42 proyectos), independiente del factor de descuento utilizado en la evaluación económica. Ello sugiere que la implementación de proyectos APR por parte del Estado, producto del menor costo de financiar dichos proyectos (menor TSD), solo tiene efectos en el mayor gasto en inversión a ser realizado por parte del Estado (financiar sistemas APR más caros).

⁵²Este incremento viene en relación a la aplicación óptima de las tarifas por suministro de servicio de agua potable rural, las cuales bajo la normativa ley 20.998 deben asegurar el financiamiento de los gastos necesarios para la mantención y reparación de los sistemas, como así también fondos a destinar a planes de reinversión.

⁵³El valor cero en color azul indica que no existe variación en la TAP (número de proyectos aprobados) para cada nivel de TSD producto de cambios en algunos de los ítems del proyecto (caso 1, 2 y 3). Por su parte, los valores en color rojo indica variación negativa en la TAP (cantidad de proyectos rechazados) para cada nivel de TSD, al ser comparado con la situación inicial de la TAP (anexo 2).

En el caso 2, se observa que para un valor de TSD igual al 6 % se mantiene el nivel de TAP igual al 40.5 % (se aprueban 17 de los 42 proyectos), tanto para evaluaciones económicas realizadas con uso del factor de descuento exponencial e hiperbólico generalizado. En cuanto al factor hiperbólico de un parámetro, se observa una disminución en el nivel de TAP, pasando del 40.5 al 38.1 % (de 17 a 16 proyectos aprobados). Por su parte, en un escenario de disminución en el valor de la TSD del 6 al 5 %, el factor de descuento hiperbólico generalizado es el único que mantiene el nivel inicial de TAP (40.5 %), registrando los otros factores de descuento disminución en la TAP.

Por lo tanto, políticas públicas orientadas a incrementar las tarifas en el porcentaje y cantidad exigidas bajo el nuevo marco regulatorio, aplicadas en un escenario de TSD en disminución, una evaluación económica realizada con uso del factor de descuento exponencial (tradicional) e hiperbólico de un parámetro, disminuyen la cantidad aprobada de proyectos. Sin embargo, para el caso del factor de descuento hiperbólico generalizado, se mantiene la cantidad de proyectos aprobados (TAP igual a 40.5 %).

En el caso 3, se observa que para un valor de TSD igual al 6 %, el único factor de descuento que mantiene la TAP inicial de 40.5 % es el factor hiperbólico generalizado. El factor exponencial registra una disminución en la TAP, pasando del 40.5 al 38.1 % (17 a 16 proyectos aprobados) y el factor hiperbólico de un parámetro, disminuye del 40.5 al 28.6 % (17 a 12 proyectos aprobados). Por su parte, frente a un escenario de disminución en el valor de la TSD del 6 al 5 %, el factor hiperbólico generalizado presenta ventaja en su uso, ya que es el único que mantiene la TAP inicial (40.5 %), registrando los otros factores de descuentos significativas disminuciones en la TAP.

Por lo tanto, la implementación en forma simultánea de incrementos en los niveles de inversión inicial (mayor costo por solución de los sistemas APR) y flujo de los costos del proyecto (inversión en reposición de los sistemas); indican que, en un contexto de TSD en disminución, evaluaciones económicas realizadas con factor de descuento hiperbólico generalizado se obtienen los mejores resultados, ya que no tienen efectos en la TAP.

Ahora bien, conforme la realidad presente en los sistemas APR del país y en cuanto a las simulaciones realizadas anteriormente, el caso 3 se adecua de mejor forma a la situación que el sector de agua po-

table rural deberá enfrentar en el futuro, es decir, mayor costo de solución de los sistemas y exigencias en el control de las tarifas de agua potable, conforme lo indica la nueva normativa.

En consideración a ello, se plantea una prueba la cual será definida como caso 3 (N), la cual se diferencia de la prueba 3 antes descrita, en que adicionalmente a los cambios realizados en los montos de inversión inicial y flujo de los costos, se introducen cambios en el valor del costo de referencia. Con ello, se evalúa la variación en la TAP para cada nivel de TSD, con respecto a los valores obtenidos en la situación inicial (anexo 2).

En cuanto a los cambios al valor de los costos de referencia, estos consisten en reemplazar de 130 a 141 UF para aquellos proyectos aprobados en el periodo 2012-2014 y de 144 a 152 UF para aquellos proyectos aprobados en el periodo 2015-2017. La razón por la cual se considera este ajuste, responde a los resultados obtenidos en el análisis de estabilidad de los datos de los proyectos (ver sección 4.3), donde se sugieren realizar ajustes al alza en su valor, debido a que permiten dar consistencia a los resultados económicos obtenidos para los 42 proyectos APR de la región del Bio Bio al ser estos evaluados en distintas zonas del país.⁵⁴

En el anexo 5 se indican los resultados para el caso 3 (N), donde es posible observar que todos los factores de descuentos (exponencial e hiperbólicos) aumentan la cantidad de proyectos aprobados (números en color verde) para determinados niveles de TSD. Además, se observa que para valores de TSD igual al 5 y 6 %, con uso de factores de descuento exponencial e hiperbólico de un parámetro, se mantiene la TAP en un valor igual al 40.5 % (se aprueban 17 de los 42 proyectos) y con uso del factor hiperbólico generalizado se aumenta la TAP pasando del 40.5 al 42.9 %, es decir, se aumenta de 17 a 18 proyectos aprobados.

Por lo tanto, políticas públicas que se orienten al fomento de iniciativas que permitan desarrollar la instalación de sistemas APR en la región del Bio Bio, producto del menor costo de los fondos para el país (menor valor TSD), sin perjuicio del incrementos en el valor de los costos de los proyectos APR (según los montos indicados para los casos 1 y 2); como así también, ajustes al alza en el valor del costo de referencia de la zona 3; evaluaciones económicas

⁵⁴ Los resultados económicos consistentes dicen relación los valores obtenidos en la TAP y la elasticidad de la función TAP.

realizadas con uso de factor de descuento hiperbólico generalizado se obtienen los mejores resultados, ya que para un rango de TSD del 3 al 6 % se obtienen incrementos en la TAP (del 40.5 % al 42.9 %). Sin embargo, los factores de descuento exponencial (tradicional) e hiperbólico de un parámetro, mantienen o disminuyen la TAP.

5. Conclusiones

Sobre la base de 42 proyectos de Agua Potable Rural (APR) pertenecientes a la región del Bio Bio, esta investigación permitió observar que mediante el uso de indicadores económicos basados en el enfoque Costo Eficiencia, independiente del factor de descuento utilizado en una evaluación económica, sean estos; el factor exponencial (tradicional) o factores de descuento basados en funciones hiperbólicas; políticas públicas que se orienten a incentivar la instalación de los sistemas APR en un contexto de disminución en el valor de la TSD, los resultados indican que los niveles de Tasa de Aprobación de los Proyectos (TAP) no se ven afectados, toda vez la elasticidad en la TAP para un rango de TSD del 6 al 5 % son iguales a cero (nula).

En cuanto a la implementación del nuevo marco regulatorio de agua potable rural, los resultados indican que bajo un escenario que incluya mayores costos de solución de los sistemas APR, control adecuado en la fijación y recaudación de tarifas por suministro de agua potable y ajustes al alza en el valor del costo de referencia de los proyectos APR, evaluaciones económicas realizadas con uso del factor de descuento hiperbólico generalizado, aplicadas en un contexto de TSD en disminución (menor al 6 %), se logran los mejores resultados, toda vez aumenta la cantidad de proyectos aprobados.

Además, esta investigación permitió analizar el proceso de evaluación económica de los proyectos APR realizada por el Ministerio de Desarrollo Social (MDS), donde se logró observar la importancia dada en la evaluación económica a los requisitos de factibilidad técnica de los proyectos APR, representados por el costo de referencia por solución para un sistema APR, por sobre la evaluación económica de diversas alternativas de solución de suministro de agua potable, las que se evalúan por medio de los indicadores económicos Valor Actual de los Costos (VAC) y Costo Anual Equivalente (CAE), los que se basan en el enfoque Costo Eficiencia.

También es posible observar que, conforme las herramientas suministradas por la evaluación económica de los proyectos y considerando en el análisis económico el costo de referencia como aquel beneficio mínimo que el MDS exige a los proyectos APR necesarios para dar la categoría de Recomendación Sin Condiciones (RS) y de este modo aprobar su ejecución, decisiones basadas en el uso de la Tasa de Descuento Límite de Aprobación (TDLA) de los proyectos, sugerida en esta investigación, se registra una menor cantidad de proyectos aprobados por este procedimiento versus la cantidad aprobada bajo el criterio de decisión basado en el costo de referencia.

Finalmente, mediante los procesos aplicados para la estimación de la TDLA y elasticidad de la TAP, permitieron encontrar observaciones al valor del costo de referencia que es registrado como límite de aprobación de los proyectos APR de la región del Bio Bio. Lo anterior, se logra evidenciar por medio de las pruebas de estabilidad desarrolladas en esta investigación, las que sugieren como conclusión que para la muestra de 42 proyectos APR evaluados en las 6 zonas del país, conforme la definición geográfica establecida por el MDS, la zona 3 en la cual está inserta la región del Bio Bio, presenta diferencias significativas en costos con respecto a las otras 5 zonas del país, lo que permiten sugerir que el costo de referencia que fija el MDS para la zona 3, no está bien ajustado.

Referencias

- Campos, J., Serebrisky, T., y Suárez-Alemán, A. (2015). *Porque el tiempo pasa: evolución teórica y práctica en la determinación de la tasa social de descuento*. Banco Interamericano de Desarrollo.
- Campos, J., Serebrisky, T., y Suárez-Alemán, A. (2016). *Tasa de descuento social y evaluación de proyectos: Algunas reflexiones prácticas para América Latina y el Caribe*. Banco Interamericano de Desarrollo.
- Cartes, F., Contreras, E., y Cruz, J. M. (2004). *La tasa social de descuento en Chile*. Facultad de Ciencias de la Ingeniería, Universidad de Chile, Santiago de Chile.
- Correa, R. (2006). La tasa social de descuento y el medio ambiente. *Lecturas de Economía*, 64:91–116.
- Dirección de Obras Hidráulicas (2015). *Informe Final de Evaluación de Infraestructura Hidráulica*.

- ca de Agua Potable Rural (APR)*. Dirección de Obras Hidráulicas, Ministerio de Obras Públicas, Chile, Santiago de Chile.
- Edwards, G. (2016). Tasa social de descuento en el largo plazo en el marco de los sistemas nacionales de inversiones en Chile: aplicación al caso de Chile. *El Trimestre Económico*, LXXXIII(329):99–125.
- Harberger, A. (1972). *On Measuring the Social Opportunity Cost of Public Funds*. The University of Chicago Press, Chicago.
- Homsí y Asociados Ltda (2007). *Estudio de Saneamiento Rural*. KRISTAL Ingeniería Ambiental.
- Laibson, D. (1997). Golden eggs and hyperbolic discounting. *Quarterly Journal of Economics*, 112:443–477.
- Mazur, J. E. (1987). An adjusting procedure for studying delayed reinforcement. En Commons, M. L., Mazur, J. E., Nevin, J. A., y Rachlin, H., editores, *The Effect of Delay and of Intervening Events on Reinforcement Value, Quantitative Analyses of Behavior*, pp. 55–73. Erlbaum, New Jersey.
- Oddene, G. (2011). *Componente: “Tasa Social de Descuento” Convenio OPP – FCEyA*. Facultad de Ciencias Económicas y Administrativas, Universidad de la República, Montevideo.
- Poulos, C. y Whittington, D. (2000). *Time preferences for life-saving programs: evidence from six less developed countries*. ACS Publications.
- Romano, G. (2014). *Decisiones intertemporales y decisiones bajo incertidumbre: relaciones lógicas y conceptuales*. Número 1.
- Samuelson, P. A. (1937). A note on measurement of utility. *The Review of Economic Studies*, 4(2):155–161.

Anexo 1: N6mina de proyectos APR en estudio

N6 Proyecto	Nombre Sistema APR	Provincia	Tipo de Proyecto	Inversi6n UF	A6o	N6 Arranques	N6 Beneficiarios
1	Tir6a	Arauco	Mantenci6n y Ampliaci6n	176.487	2.015	1.139	5.435
2	El Zarzal - Monteblanco - Calle D6vila	Ñuble	Construcci6n APR	23.038	2.014	164	810
3	San Antonio - Las Quintas - Allipen	Bio-Bio	Construcci6n APR	43.162	2.014	278	1.345
4	San Jos6 de Bio Bio	Bio-Bio	Construcci6n APR	14.773	2.015	75	415
5	San Jose- Las Ach6as	Ñuble	Construcci6n APR	29.398	2.016	108	413
6	San Pedro -San Ignacio	Ñuble	Construcci6n APR	16.702	2.013	71	351
7	Santa Amelia	Bio-Bio	Construcci6n APR	20.596	2.017	116	569
8	Santa Cruz de Cuca	Ñuble	Construcci6n APR	20.376	2.012	183	880
9	Santa Juana-El Calvario	Ñuble	Mantenci6n y Ampliaci6n	34.246	2.016	281	1.147
10	Selva Negra	Ñuble	Construcci6n APR	22.038	2.015	112	520
11	Mesamavida	Bio-Bio	Construcci6n APR	20.575	2.017	131	653
12	Oro Verde	Ñuble	Construcci6n APR	38.900	2.015	223	1.825
13	Pata de Gallina	Bio-Bio	Construcci6n APR	17.716	2.012	131	460
14	Pe6aflor	Bio-Bio	Construcci6n APR	51.587	2.015	321	1.565
15	Pichiarauco - Vvilla los r6os	Arauco	Construcci6n APR	49.749	2.014	237	1.145
16	P6licura	Ñuble	Construcci6n APR	17.244	2.014	86	430
17	Poco a poco	Bio-Bio	Construcci6n APR	11.419	2.016	109	436
18	Quinqu6hua	Ñuble	Mantenci6n y Ampliaci6n	17.479	2.014	270	640
19	Relb6n	Ñuble	Construcci6n APR	30.292	2.014	168	832
20	Rinconada de Itata	Ñuble	Construcci6n APR	11.732	2.013	70	345
21	Las Vegas	Bio-Bio	Construcci6n APR	18.590	2.016	183	732
22	Las Vertientes	Ñuble	Construcci6n APR	26.068	2.015	159	795
23	Llano Blanco	Bio-Bio	Construcci6n APR	40.431	2.013	267	1.270
24	Los Boldos - Ma6il Bajo - Los Naranjos	Bio-Bio	Construcci6n APR	58.917	2.013	509	2.382
25	La Curva	Arauco	Construcci6n APR	27.932	2.016	199	538
26	La Isla	Bio-Bio	Construcci6n APR	22.112	2.017	121	605
27	La Mata - Las Garzas	Ñuble	Construcci6n APR	23.942	2.017	140	417
28	La Perla	Bio-Bio	Construcci6n APR	51.942	2.016	359	1.233
29	Laraquete - El Pinar	Arauco	Mantenci6n y Ampliaci6n	32.823	2.016	1.448	6.323
30	Las aguilas	Bio-Bio	Construcci6n APR	14.334	2.016	93	421
31	El aromo	Bio-Bio	Construcci6n APR	45.837	2.017	241	944
32	El olivo	Bio-Bio	Construcci6n APR	18.184	2.016	146	587
33	El pino san miguel	Bio-Bio	Construcci6n APR	35.200	2.014	217	1.050
34	Frutillares	Ñuble	Construcci6n APR	19.785	2.014	117	555
35	Horcones	Arauco	Construcci6n APR	21.963	2.012	372	1.735
36	Junquillo	Ñuble	Construcci6n APR	13.685	2.016	84	252
37	La Gloria	Concepci6n	Construcci6n APR	15.853	2.017	77	291
38	Cantarrana	Bio-Bio	Construcci6n APR	23.398	2.015	134	610
39	Cinuelito - El Cardal	Ñuble	Construcci6n APR	21.512	2.014	156	745
40	Coleal Cental	Ñuble	Construcci6n APR	16.071	2.014	123	585
41	Dicahue	Bio-Bio	Construcci6n APR	32.132	2.016	221	774
42	Diuto	Bio-Bio	Construcci6n APR	14.928	2.013	134	650
Obs. 1	El monto de la inversi6n se asocia al valor a ser ejecutado seg6n presupuesto y no al valor asociado a la evaluaci6n econ6mica.						
Obs. 2	El a6o hace referencia al periodo donde fue aprobada la evaluaci6n econ6mica del proyecto.						
Obs. 3	El n6mero de Arranques y Beneficiarios corresponde al proyecto en marcha y no al considerado en la evaluaci6n econ6mica.						

Anexo 2: Tasa de Aprobación de Proyectos

Número y Porcentaje de Proyectos APR Aprobados para cada nivel de TSD						
Muestra de 42 proyectos APR Región del Bio Bio						
TSD	Exponencial		Hiperbólico un Parámetro		Hiperbólico Generalizado	
	Nº Aprobados	(%) Muestra	Nº Aprobados	(%) Muestra	Nº Aprobados	(%) Muestra
TSD igual a 0%	12	28,6%	12	28,6%	12	28,6%
TSD igual a 1%	13	31,0%	13	31,0%	16	38,1%
TSD igual a 2%	16	38,1%	16	38,1%	17	40,5%
TSD igual a 3%	17	40,5%	17	40,5%	17	40,5%
TSD igual a 4%	17	40,5%	17	40,5%	17	40,5%
TSD igual a 5%	17	40,5%	17	40,5%	17	40,5%
TSD igual a 6%	17	40,5%	17	40,5%	17	40,5%
TSD igual a 7%	17	40,5%	17	40,5%	20	47,6%
TSD igual a 8%	17	40,5%	17	40,5%	22	52,4%
TSD igual a 9%	19	45,2%	17	40,5%	23	54,8%
TSD igual a 10%	21	50,0%	17	40,5%	24	57,1%
TSD igual a 11%	23	54,8%	17	40,5%	24	57,1%
TSD igual a 12%	24	57,1%	17	40,5%	26	61,9%
TSD igual a 13%	26	61,9%	19	45,2%	26	61,9%
TSD igual a 14%	27	64,3%	20	47,6%	28	66,7%
TSD igual a 15%	28	66,7%	21	50,0%	28	66,7%
TSD igual a 16%	28	66,7%	22	52,4%	28	66,7%
TSD igual a 17%	28	66,7%	23	54,8%	28	66,7%
TSD igual a 18%	28	66,7%	23	54,8%	28	66,7%
TSD igual a 19%	28	66,7%	24	57,1%	28	66,7%
TSD igual a 20%	29	69,0%	24	57,1%	28	66,7%
TSD igual a 21%	29	69,0%	24	57,1%	29	69,0%
TSD igual a 22%	29	69,0%	24	57,1%	29	69,0%
TSD igual a 23%	29	69,0%	25	59,5%	30	71,4%
TSD igual a 24%	29	69,0%	26	61,9%	30	71,4%
TSD igual a 25%	29	69,0%	26	61,9%	30	71,4%
TSD igual a 26%	29	69,0%	26	61,9%	30	71,4%
TSD igual a 27%	29	69,0%	28	66,7%	30	71,4%
TSD igual a 28%	29	69,0%	28	66,7%	30	71,4%
TSD igual a 29%	29	69,0%	28	66,7%	30	71,4%
TSD igual a 30%	29	69,0%	28	66,7%	30	71,4%
TSD igual a 40%	32	76,2%	28	66,7%	30	71,4%
TSD igual a 50%	32	76,2%	30	71,4%	30	71,4%
TSD igual a 100%	33	78,6%	30	71,4%	33	78,6%
TSD igual a 150%	33	78,6%	33	78,6%	33	78,6%
TSD igual a 200%	33	78,6%	33	78,6%	33	78,6%
TSD igual a 300%	34	81,0%	33	78,6%	33	78,6%
TSD igual a 400%	34	81,0%	33	78,6%	34	81,0%
TSD igual a 500%	34	81,0%	33	78,6%	34	81,0%
TSD mayor a 500%	42	100,0%	42	100,0%	42	100,0%

Anexo 3: Valores TDLA y criterio costo de referencia

RESUMEN TDLA PROYECTOS APR FACTOR EXPONENCIAL E HIPERBÓLICOS										
Nº Proyecto	TDLA Exponencial	TDLA Hiperbólico un parámetro	TDLA Hiperbólico generalizado	Inversión UF	Año	Nº Arranques	Nº Beneficiarios	Costo inversión arranque	Costo referencia	Criterio costo de referencia
1	12,782%	23,459%	11,729%	147.337	2.015	970	5.435	127,6	144	Acepto
2	10,069%	16,484%	8,242%	19.903	2.014	162	810	103,2	130	Acepto
3	12,606%	22,449%	11,225%	37.644	2.014	270	1.345	117,2	130	Acepto
4	-	-	-	12.902	2.015	73	415	148,5	144	Rechazo
5	37,594%	44,055%	22,028%	24.672	2.016	108	413	192,0	144	Rechazo
6	-	-	-	14.430	2.013	71	351	170,8	130	Rechazo
7	9,402%	12,451%	6,226%	17.831	2.017	116	569	129,2	144	Acepto
8	-4,460%	-3,279%	-1,640%	17.874	2.012	178	880	84,4	130	Acepto
9	-3,405%	-2,596%	-1,298%	28.740	2.016	267	1.147	90,5	144	Acepto
10	-	-	-	18.217	2.015	104	520	147,2	144	Rechazo
11	-2,598%	-2,187%	-1,094%	17.813	2.017	131	653	114,3	144	Acepto
12	8,549%	13,395%	6,697%	33.974	2.015	223	1.825	128,0	144	Acepto
13	1,265%	1,367%	0,683%	15.461	2.012	128	460	101,5	130	Acepto
14	0,152%	0,154%	0,077%	45.054	2.015	314	1.565	120,6	144	Acepto
15	-	-	-	43.329	2.014	229	1.145	159,0	130	Rechazo
16	-	-	-	15.282	2.014	86	430	149,3	130	Rechazo
17	-1,314%	-1,205%	-0,603%	9.583	2.016	109	436	73,9	144	Acepto
18	-3,103%	-2,514%	-1,257%	15.100	2.014	258	640	49,2	130	Acepto
19	-	-	-	25.644	2.014	164	832	131,4	130	Rechazo
20	210,193%	713,611%	356,805%	10.385	2.013	69	345	126,5	130	Acepto
21	-5,924%	-3,883%	-3,492%	16.236	2.016	183	732	74,6	144	Acepto
22	14,273%	26,682%	13,341%	22.766	2.015	159	795	120,3	144	Acepto
23	-5,486%	-3,732%	-1,866%	34.984	2.013	307	1.270	95,8	130	Acepto
24	-1,150%	-1,067%	-0,533%	50.900	2.013	497	2.382	86,1	130	Acepto
25	1,136%	1,218%	0,609%	22.433	2.016	193	538	97,7	144	Acepto
26	11,132%	14,690%	7,345%	19.641	2.017	121	605	136,4	144	Acepto
27	13,753%	26,277%	13,139%	21.267	2.017	140	417	127,7	144	Acepto
28	-3,281%	-2,619%	-1,310%	43.857	2.016	359	1.233	102,7	144	Acepto
29	-8,025%	-4,301%	-2,439%	24.326	2.016	1.448	6.323	14,1	144	Acepto
30	8,235%	12,578%	6,289%	12.519	2.016	93	421	113,1	144	Acepto
31	38,358%	117,727%	58,864%	40.032	2.017	241	944	139,6	144	Acepto
32	-1,044%	-0,980%	-0,490%	15.900	2.016	146	587	91,5	144	Acepto
33	51,643%	147,921%	73,961%	30.411	2.014	210	1.050	121,7	130	Acepto
34	-	-	-	17.092	2.014	111	555	129,4	130	Acepto
35	-9,196%	-4,646%	-2,323%	19.878	2.012	372	1.735	44,9	130	Acepto
36	19,397%	41,298%	20,649%	11.953	2.016	81	252	124,0	144	Acepto
37	-	-	-	13.845	2.017	77	291	151,1	144	Rechazo
38	39,601%	111,673%	55,836%	20.435	2.015	125	610	137,4	144	Acepto
39	10,931%	18,441%	9,221%	18.585	2.014	151	745	103,4	130	Acepto
40	9,501%	15,235%	7,617%	13.885	2.014	117	585	99,7	130	Acepto
41	1,321%	1,433%	0,717%	26.965	2.016	221	774	102,5	144	Acepto
42	2,288%	2,624%	1,312%	12.897	2.013	130	650	83,4	130	Acepto
OBS. 1	Color AZUL indica proyectos que SI se aprueban al considerar una tasa de descuento igual 6%. Color ROJO indica proyectos que NO se aprueban al considerar una tasa de descuento igual 6%.									
OBS. 2	Proyecto 21; con factor de descuento Hiperbólico de un Parámetro, registran más de una tasa de descuento. Para efectos de ilustración se registra el valor más alto.									
OBS. 3	Proyectos 21, 30 y 36; con factor de descuento Hiperbólico Generalizado, registran más de una tasa de descuento. Para efectos de ilustración se registra el valor más alto.									
OBS. 4	Proyectos 4, 6, 10, 15, 16, 19, 34 y 37; no se registra valor tasa de descuento, toda vez su valor es muy alto (tiende a infinito).									
OBS. 5	El monto de la inversión corresponde a valores de la inversión inicial de la evaluación económica que no incluye el valor de las asonías.									
OBS. 6	La cantidad de arranques corresponde al número asociado a la evaluación económica y los beneficiarios a la puesta en marcha del proyecto.									
OBS. 7	Se adjunta columna que indica resultado al aplicar el criterio "Costo de Referencia", que compara el costo de inversión por arranque del proyecto con el costo de referencia definido por el MDS como límite de aprobación del proyecto.									

Anexo 4: Variación en la TAP

TSD	CASO 1			CASO 2			CASO 3		
	Incremento inversión inicial Item 7% costos de distribución			Incremento inversión reposición Item 25% costos de reposición			Incremento ambos Items		
	E	H - 1P	H - G	E	H - 1P	H - G	E	H - 1P	H - G
0%	0	0	0	-3	-3	-3	-5	-6	-4
1%	-1	-1	-4	-2	-2	-4	-3	-4	-5
2%	-4	-4	0	-4	-4	-4	-5	-6	-5
3%	0	-3	0	-4	-5	-1	-5	-6	-5
4%	0	0	0	-2	-4	0	-5	-5	-1
5%	0	0	0	-1	-2	0	-4	-5	0
6%	0	0	0	0	-1	0	-1	-5	0
7%	0	0	-3	0	-1	-3	0	-4	-3
8%	0	0	-3	0	0	-5	0	-1	-5
9%	-2	0	-4	-2	0	-5	-2	0	-6
10%	-3	0	-3	-4	0	-5	-4	0	-6
11%	-4	0	-3	-6	0	-3	-6	0	-5
12%	-4	0	-5	-4	0	-5	-7	0	-7
13%	-6	-2	-4	-6	-2	-3	-8	-2	-6
14%	-5	-3	-5	-4	-3	-5	-8	-3	-8
15%	-5	-3	-5	-4	-4	-4	-9	-4	-7
16%	-5	-3	-5	-3	-5	-4	-7	-5	-7
17%	-5	-4	-5	-2	-5	-2	-7	-6	-7
18%	-4	-4	-4	-1	-5	-2	-6	-6	-7
19%	-4	-4	-4	0	-5	-1	-5	-6	-6
20%	-4	-3	-4	-1	-5	0	-6	-6	-5
21%	-4	-3	-4	-1	-4	-1	-5	-6	-6
22%	-3	-3	-4	-1	-3	0	-5	-5	-6
23%	-2	-4	-5	0	-4	-1	-5	-6	-7
24%	-2	-5	-5	0	-5	-1	-4	-7	-6
25%	-2	-4	-4	0	-4	-1	-3	-6	-6
26%	-2	-4	-3	0	-3	0	-3	-6	-5
27%	-1	-5	-2	0	-5	0	-2	-8	-5
28%	0	-5	-2	0	-5	0	-2	-8	-5
29%	0	-5	-2	0	-4	0	-1	-8	-5
30%	0	-5	-2	0	-4	0	-1	-7	-4
40%	-3	-4	0	-2	0	0	-3	-5	-1
50%	-2	-4	0	0	-1	0	-2	-6	0
100%	-3	0	-3	0	0	0	-3	0	-3
150%	-3	-3	-3	0	-2	0	-3	-3	-3
200%	-3	-3	-3	0	0	0	-3	-3	-3
300%	-4	-3	-3	0	0	0	-4	-3	-3
400%	-4	-3	-4	0	0	-1	-4	-3	-4
500%	-4	-3	-4	0	0	0	-4	-3	-4
> 500%	0	0	0	0	0	0	0	0	0

(E): Exponencial; (H - 1P): Hiperbólico un parámetro; (H - G): Hiperbólico generalizado

Anexo 5: Variación en la TAP caso 3 (N)

TSD	CASO 3			CASO 3 (N)		
	Costo de Referencia 130 y 144 UF por Arranque			Costo de Referencia 141 y 152 UF por Arranque		
	E	H - 1P	H - G	E	H - 1P	H - G
0%	-5	-6	-4	-2	-2	0
1%	-3	-4	-5	-1	-1	-1
2%	-5	-6	-5	-2	-2	-1
3%	-5	-6	-5	-3	-3	1
4%	-5	-5	-1	0	-2	1
5%	-4	-5	0	0	0	1
6%	-1	-5	0	0	0	1
7%	0	-4	-3	0	0	-2
8%	0	-1	-5	0	0	-2
9%	-2	0	-6	-2	0	-1
10%	-4	0	-6	-2	0	1
11%	-6	0	-5	-1	0	1
12%	-7	0	-7	0	0	-1
13%	-8	-2	-6	-1	-2	-1
14%	-8	-3	-8	-2	-3	-2
15%	-9	-4	-7	-2	-3	-2
16%	-7	-5	-7	-1	-3	-1
17%	-7	-6	-7	0	-3	0
18%	-6	-6	-7	0	-2	0
19%	-5	-6	-6	0	0	0
20%	-6	-6	-5	0	1	0
21%	-5	-6	-6	0	1	0
22%	-5	-5	-6	0	1	1
23%	-5	-6	-7	0	0	0
24%	-4	-7	-6	0	-1	0
25%	-3	-6	-6	0	-1	0
26%	-3	-6	-5	0	-1	0
27%	-2	-8	-5	0	-3	0
28%	-2	-8	-5	0	-2	0
29%	-1	-8	-5	0	-2	0
30%	-1	-7	-4	1	-2	0
40%	-3	-5	-1	1	0	0
50%	-2	-6	0	1	0	1
100%	-3	0	-3	1	1	1
150%	-3	-3	-3	1	0	1
200%	-3	-3	-3	1	1	1
300%	-4	-3	-3	1	1	1
400%	-4	-3	-4	1	1	0
500%	-4	-3	-4	1	1	1
> 500%	0	0	0	0	0	0

(E): Exponencial; (H - 1P): Hiperbólico un parámetro; (H - G): Hiperbólico generalizado

Anexo 6

LISTA PRINCIPALES ABREVIATURAS	
APR	Agua Potable Rural
BID	Banco Interamericano de Desarrollo
CAE	Costo Anual Equivalente
CASEN	Encuesta de Caracterización Socioeconómica Nacional
COSC	Costo de Oportunidad Social del Capital
DGA	Dirección General de Aguas
DOH	Dirección de Obras Hidráulicas
FCS	Factor de Corrección Social
INE	Instituto Nacional de Estadística
MDS	Ministerio de Desarrollo Social
MOP	Ministerio de Obras Públicas
RS	Aprobación sin condiciones a las iniciativas de inversión que se presenten al Sistema Nacional de Inversión
TAP	Tasa de Aprobación de Proyectos
TIR	Tasa Interna de Retorno
TSD	Tasa Social de Descuento
TSPI	Tasa Social de Preferencia Intertemporal
TDLA	Tasa de Descuento Límite de Aprobación
UF	Unidad de Fomento
VABN	Valor Actual Beneficios Sociales Netos
VAC	Valor Actual de los Costos
VAN	Valor Actual Beneficios Neto